# Dunakeszi Polgár

VÁROSI MAGAZIN

2020. február

XXI. évfolyam 2. szám

Fotó: Ligeti Edina

# Március 4-én nyit a Dunakeszi Diák Akadémia

- JÓ ÜTEMBEN HALAD A SZAKORVOSI RENDELŐINTÉZET BELSŐ FELÚJÍTÁSA
- SZÁZNÁL IS TÖBB PARKOLÓ ÉPÜL A KATONADOMBNÁL
- NŐNAPI OPERETT- ÉS MUSICAL MŰSORRAL KÖSZÖNTIK A HÖLGYEKET

# PASSZIÓ

## VIRÁG ÉS DEKORÁCIÓS ÜZLET

2120 Dunakeszi, Fő út 40.
Tel.: 30/664-3331

- Virágok, csokrok, koszorúk, dísznövények
- Évszakonként változó dekorációs kellékek
- Lakás és iroda dekorálása élő- és minőségi művirágokkal
- Terracotta és műanyag termékek
- Fagyálló kaspók forgalmazása

Nyitva tartás: H-P: 7.00-19.00, Szo-V: 8.00-18.00
www.passziom.hu

**Üzletünkbe szakmáját szerető**
**virágkötő munkatársat keresünk** 4 órás
**munkakörbe. Érdeklődni az üzlet telefonszámán lehet!**

## 4. Gödi Esküvő Kiállítás

Sok szeretettel várunk minden kedves érdeklődőt! Színvonalas kiállítóinkkal, előadásainkkal és értékes nyereményekkel.

### Dátum

2020.02.29 Szombat 10:00-18:00

2020.03.01 Vasárnap 10:00-16:00

### Helyszín

József Attila Művelődési Ház

Göd, Pesti út 72.

A belépőjegy 300 Ft melyet egy jótékony célra ajánlunk fel.

A változás joga fenntartva!

## BIZONYÍTVÁNY

Tanuló neve: GYÉMÁNT BOGÁR

| Tantárgyak | Óraszám | Osztályzat |
|---|---|---|
| Önbizalom | 2 | RAGYOGÓ |
| Önbecsülés | 2 | RAGYOGÓ |
| Önismeret | 2 | RAGYOGÓ |
| Szorongás | - | NEM MÉRHETŐ |
| Szabadság | 2 | HATÁRTALAN |
| Élmény | 2 | PÉLDÁTLAN |

A foglalkozásvezető határozata: FIGYELEM, NAGYON RAGYOG! A KÖVETKEZŐ SZINTRE LÉPHET.

Egyéb megjegyzés: RETTENTŐ MÓDON ÖRÜLÖK, HOGY TALÁLKOZTUNK! KÖSZÖNÖM, HOGY ELJÖTTÉL!

GYÉMÁNTBOGÁR LENDÜLETKÖZPONT DUNAKESZI

Vámos Robi

Vámos Robi
Gyémántbogár coach
www.gyemantbogar.hu

## 10 TÍZBŐL TÍZES ÖNBIZALOM GYERMEKEDNEK 10

**250** egyéni gyémántbogár foglalkozás

**520** osztály rendkívüli rajzóra

GYENGÉBŐL ★ ERŐS.
IZGULÓSBÓL ★ MAGABIZTOS.
FÉLŐSBŐL ★ BÁTOR.
ÁRNYÉKBÓL ★ FÉNY.
REJTETTBŐL ★ LÁTHATÓ.
MAGÁNYOSBÓL ★ BEFOGADOTT.
KÜLÖNCBŐL ★ ELFOGADOTT.
ZÁRKÓZOTTBÓL ★ SZABAD.
CÉLTALANBÓL ★ ELSZÁNT.
PASSZÍVBÓL ★ LENDÜLETES.
GÖRCSÖSBŐL ★ KÖNNYED.
VALAKI MÁSBÓL ★ ÖNMAGA.
ÁLARCOK HELYETT ★ RAGYOGÁS.

VIGYÁZZ! RAGYOGÓ GYEREKEK!

HÍVJATOK EL AZ OSZTÁLYBA, vagy GYERTEK EL EGYÉNI FOGLALKOZÁSRA!

www.GYEMANTBOGAR.hu

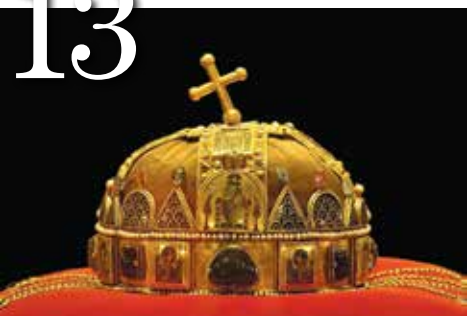

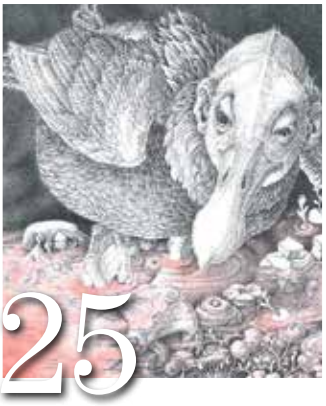

# tartalom


4 A gyermekekre irányítják a közösségek figyelmét
5 Újabb egyedülálló kezdeményezés, ingyenes képzés városunk fiataljainak
6 Jó ütemben halad a Szakorvosi Rendelőintézet belső felújítása és bővítése
6 Magánszemélyek és társasházi közösségek díjmenetsen igényelhetnek facsemetét
7 A dunakeszi-váci vonalon áprilistól közlekedik a KISS motorvonat
8-12 Körzeti képviselőink jelentik
13 Színvonalas előadás a Szent Koronáról
13 Térfigyelő kamerákkal az illegális hulladéklerakás ellen
14 Nyíri Márton: közösen formálják szebbé, élhetőbbé környezetünket
15 Száznál is több parkoló épül a Katonadombnál
16 Párbeszédre KÉSZ-en
17 Nőnapon az operett kiválóságai szórakoztatják az ünnepelt hölgyeket
18 Negyedszázad a kóruspódiumon
19 A fa és a réz művésze
20-21 Dunakeszi szemmel
22 Tizenharmadik évfolyamába lép városunk helyismereti folyóirata
23 Februári ünnepek a régi Dunakeszin
24 Látni és láttatni
25 AZ ÉG MADARAI és az égi lélekkel földön élő-alkotó művészemberek
26 VOKE JAMK programajánlója
27-28 Hagyományőrző disznótoros farsang Székelykeresztúron
29 A VS Dunakeszi ifjú asztaliteniszezői taroltak az országos versenyen
29 Tíz éves a KASE, az egykori világklasszis egyesülete
31 Korcsolya és jégkorong torna a kicsiknek



Dunakeszi VÁROSI MAGAZIN Polgár

**VÁROSI MAGAZIN** XXI. évfolyam, 2. szám, 2020. február

• Megjelenik havonta 18.000 példányban • Kiadja: Keszi-Press Médiaszolgáltató Kft. • Kiadó-főszerkesztő: Vetési Imre
• Szerkesztőség: 2133 Sződliget, Pf 5. • Tel.: +36-30-342-8032 • E-mail: vetesi.imre@gmail.com, keszipress@gmail.com
• Internetes elérhetőségünk: www.dunakanyarregio.hu • A lapot támogatja: Dunakeszi Város Polgármesteri Hivatala
• Tördelés: dtp.telework • Nyomda: Délkelet-Press Kft., 5600 Békéscsaba, Kétegyházi út 18.
• Hirdetésfelvétel a Szerkesztőségben: a +36-30-342-8032-es telefonszámokon vagy a vetesi.imre@gmail.com címen • Uno Reklám: Kisbán Renáta +36-20-319-5213
• A szerkesztőség fenntartja a jogot, hogy a beküldött írásokat – a tartalom lényegi megváltoztatása nélkül – szerkesztett formában közölje. Kéziratot nem őrzünk meg és nem küldünk vissza. • A sajtónyilvánosság szellemében azon írásokat is közöljük, melyek tartalmával nem azonosul a szerkesztőség. • Minden névvel aláírt írásért a szerző felel. A hirdetések valódiságát a kiadó nem vizsgálja, tartalmáért felelősséget nem vállal!
• A Dunakeszi Polgár terjesztésével kapcsolatos észrevételeit, például: ha nem kapja rendszeresen, ha egy példánynál többet kap, ha bárhol halomban lerakva látja, kérjük jelezze szerkesztőségünknek! Telefon: +36-30-342-8032

# A gyermekekre irányítják a közösségek figyelmét

## Magyarország a megfelelő családtámogatási rendszer kidolgozásával, minden igyekezetével szembefordul a kontinens minden részét sújtó negatív demográfiai tendenciákkal – mondta lapunknak Tuzson Bence

**HA ALIG FÉL ÉV ALATT FÉLMILLIÓ EMBERNEK TUDJUK KÖNNYEBBÉ TENNI AZ ÉLETÉT A CSALÁDVÉDELMI AKCIÓTERV KÜLÖNBÖZŐ KEDVEZMÉNYEIVEL ÉS TÁMOGATÁSAIVAL, AZ NAGYON NAGY EREDMÉNY, AMI EGYÚTTAL AZT IS JELZI, HOGY JÓ IRÁNYBAN SIKERÜLT ELINDULNUNK, AMIKOR AZ INTÉZKEDÉSCSOMAG EGYES ELEMEIRŐL DÖNTÖTTÜNK – NYILATKOZTA LAPUNKNAK TUZSON BENCE, TÉRSÉGÜNK ORSZÁGGYŰLÉSI KÉPVISELŐJE. A POLITIKUS NYILATKOZATÁBAN BESZÉLT AZ ORSZÁGOS ISKOLAKERT-FEJLESZTÉSI PROGRAM ÚJ ÜTEMÉRŐL IS, AMELYRE MÁR VÁRJÁK A PÁLYÁZATI ANYAGOKAT, ÉS A MAGYAR CSALÁDPOLITIKA EGYRE ERŐSÖDŐ NEMZETKÖZI ELISMERTSÉGÉRŐL IS. MINT MONDTA, A LEGFONTOSABB AZONBAN TOVÁBBRA IS AZ, HOGY ITT HELYBEN, ÍGY DUNAKESZIN IS, ITTHON ÉREZZÉK A MAGYAR CSALÁDOK AZ INTÉZKEDÉSEK ÉS A KEDVEZMÉNYEK ELŐNYEIT.**

Az Országos Iskolakert-fejlesztési Program harmadik ütemében mintegy száz iskola- és óvodakert jöhet létre és újulhat meg hazánkban – mondta el a lapunknak adott nyilatkozatában Tuzson Bence, a Pest megyei 5-ös számú választókerület országgyűlési képviselője. A kezdeményezésre – amelyben már az idén is ötven óvodakertnek és ötven iskolakertnek jut támogatás –, már be lehet adni a pályázatokat. A politikus elmondta, hogy a tavaly januárjában elindított program a városi zöldfelületek megőrzését és bővítését, valamint a helyi közösségek fejlesztését tűzte ki célul. Ezek a célok pedig Dunakeszi számára ettől a kezdeményezéstől függetlenül is mindig fontosak voltak – hangsúlyozta. A program segít abban is, hogy a hazai iskolák és óvodák ráirányítsák a gyerekek figyelmét a környezet megőrzésének fontosságára, a fenntarthatóság, az egészséges életmód, a felelősségtudat, valamint a természettel és az egymással való együttműködés jelentőségére, örömére – tette hozzá a politikus.

Ezeknek a célkitűzéseknek a gyakorlati megvalósításához az egyik legmegfelelőbb közösségi tér és zöldfelület az iskolakert – érvelt Tuzson Bence. Ez a többfunkciós természetes oktatási, környezeti nevelési tér lehetőséget teremt a gyermekeknek és a felnőtteknek is az alapvető természettudományi és kertművelési tapasztalatok megszerzésére, valamint arra, hogy a kezükbe vehessék, megvizsgálhassák azokat az élőlényeket, amelyekről az órákon tanultak. Ezeken a tapasztalatokon keresztül észrevétlenül is megszeretik a kertművelést, és kialakul a felelősségérzetük az őket körülvevő környezet iránt – folytatta a képviselő, aki szerint Magyarországon egyre népszerűbbek az iskolakertek, a pályázatnak köszönhetően most újabb intézmények csatlakozhatnak az országos hálózathoz.

Mindez szoros összefüggésben áll azokkal a kormányzati törekvésekkel, amelyek a családok megerősítését tűzték ki célul, s ennek részeként a gyermekekre, a legkisebbek nevelésére és támogatására irányítják a közösségek figyelmét – mondta lapunknak térségünk országgyűlési képviselője. „Ezeket a törekvéseinket ugyancsak megerősíti a bérek kétszámjegyű növekedése, valamint a reálbérek ehhez kapcsolódó emelkedése is, ami – mint az a statisztikai adatokból kiderült – tavaly elérte a 7,5 százalékot. Fontos részletkérdés, hogy a családok érdekében végzett munkánkra már külföldön is odafigyelnek, vagyis már nemzetközi szinten is elismerik, hogy Magyarország – a megfelelő családtámogatási rendszer kidolgozásával – minden igyekezetével szembefordul a kontinens minden részét sújtó negatív demográfiai tendenciákkal” – mondta lapunknak Tuzson Bence. A politikus felhívta a figyelmet arra is, hogy eddig még soha nem volt példa arra, hogy az Amerikai Egyesült Államok és Magyarország a családok támogatása, az emberi élet méltóságának megőrzése érdekében összefogjon, sőt, együtt egy olyan nemzetközi kezdeményezést indítson el, amely több országot is megszólít. A januárban életre hívott, nemzetközi, Partnerség a Családokért nevű, magyar, lengyel, amerikai és brazil közös kezdeményezésre utalva – amelyhez már több más ország is csatlakozott –, a képviselő fontosnak nevezte azt is, hogy ezzel lehetővé válik az is, hogy a különböző nemzetközi szervezetekben, és kiemelten az ENSZ-ben, a közös fellépést alakítsanak ki és együtt cselekedjenek a családok szerepének megőrzéséért.

A külföldről ránk irányuló figyelem, és a törekvéseink nemzetközi megerősítése, eredményeinknek az ENSZ-ben történő felmutatása mellett azonban továbbra is az a legfontosabb, hogy itthon, helyben, ezek az intézkedések a magyar családok megerősítését szolgálják – folytatta a politikus. Ezt pedig azzal indokolta, hogy a legfontosabb visszaigazolást mindig is itthonról – az olyan településekről is, mint Dunakeszi –, kaphatja meg a kormányzat arra, hogy az intézkedéseink mennyiben találkoznak a lakosság érdekeivel, illetve igényeivel. Ezért is kiemelten fontos, hogy már több mint százezer család igényelte a családvédelmi akcióterv valamelyik támogatását. „Azért is jelentős ez számunkra, mert ugyanakkor az is szemlélteti, hogy időközben ennyi családnak tudtunk segíteni. A százezer család pedig csaknem félmillió embert jelent országos szinten. Márpedig, ha ennyi embernek tudjuk alig fél év alatt könnyebbé tenni az életét, az nagyon nagy eredmény, ami egyúttal azt is jelzi, hogy a lehető legjobb irányban sikerült elindulnunk, amikor a családvédelmi akcióterv egyes elemeiről döntöttünk” – nyilatkozta lapunknak Tuzson Bence.

**Szabó Palócz Attila**
**Fotó: Ligeti Edina**

Újabb egyedülálló kezdeményezés, ingyenes képzés városunk fiataljainak

# Minden 17-23 éves helyi fiatalt vár a **Dunakeszi Diák Akadémia!**

**A GYORS INFORMÁCIÓK ÉS FEJLŐDÉS KÖVETKEZTÉBEN NINCSENEK KÖNNYŰ HELYZETBEN A MAI FIATALOK. SZÜLEIKHEZ KÉPEST EGY JÓVAL FELGYORSULTABB VILÁGBAN KELL MEGTALÁLNIUK ÖNMAGUKAT ÉS CÉLJAIKAT. A DIÁKOKNAK MOST TÖBB LEHETŐSÉGÜK VAN, MINT VALAHA, MÉGIS DÖBBENETESEN KEVÉS ÚTMUTATÁST ÉS KAPASZKODÓT KAPNAK AHHOZ, HOGY MERRE ÉRDEMES ELINDULNIUK, HOGY KÉSZÜLHETNEK FEL A JELEN, ÉS A JÖVŐ KIHÍVÁSAIRA. DUNAKESZI HISZ ABBAN, HOGY A JÖVŐ ÉPÍTÉSÉBEN KIEMELKEDŐ SZEREPE VAN AZ IFJÚ GENERÁCIÓNAK.**

A Dunakeszi Programiroda szervezésében 2019. március 4-én elindul Dunakeszin a fiatalok tehetséggondozó műhelye – a Dunakeszi Diák Akadémia. A város célja, hogy helyben felkarolja a tehetségeket, tapasztalathoz juttassa őket a munka világában, segítséget kapjanak a pályaválasztásban mentális és szakmai szempontból egyaránt. A Dunakeszi Diák Akadémia célja egy nyitott szemléletmód átadása, melynek köszönhetően, a készségek fejlesztésével olyan lépcsőfokok épülhetnek a diákok számára, ami rengeteg új lehetőséget nyit meg előttük.

„Jót s jól! Ebben áll a nagy titok." – hangsúlyozta *Tuzson Bence,* a Miniszterelnöki Kabinetiroda államtitkára Dunakeszin, a 2020. január 31-én országos sajtótájékoztatón, ahol bejelentették a Dunakeszi Diák Akadémia elindulását. „A térség országgyűlési képviselőjeként minden támogatásomról biztosítom azt a településvezetőt, aki jó fejlesztési programot, professzionális módon akar megvalósítani, azaz jót s jól csinál. A Dunakeszi Diák Akadémia ilyen program." – tette hozzá a város országgyűlési képviselője. Dunakeszi sok tekintetben egyedülálló agglomerációs település. Városunkban sikeres közösségépítés történt, szabad szemmel is jól látható nagy iramú fejlődés és teljesítmény tapasztalható, a városvezetés folyamatos fejlesztési tempót diktál.

- Az egyik legfontosabb eredményünknek azt tartom, hogy Dunakeszin jó közösséget hoztunk létre – kezdte *Dióssi Csaba* polgármester. - Sok fiatal család él itt, Dunakeszi egyike annak az 5 járásnak, ahol pozitív népesedési mutatókkal büszkélkedhetünk, így adott a feladat, hogy a város fiataljait is bevonjuk az alkotómunkába. Azt szeretném, ha nem csak résztvevői, hanem kezdeményezői is lennének a fejlesztéseknek. Fontos kihasználnunk ezt az erőforrást – hangsúlyozta Dióssi Csaba.

**A fiatalok örömmel fogadták az Önkormányzat kezdeményezését**

A Dunakeszi Programiroda hagyományteremtő céllal indítja útjára a Diák Akadémia első kurzusát, ami 2020. március 4-től május 9-ig fog tartani és a Dunakeszi Önkormányzat támogatásának köszönhetően ingyenes.

A jelentkezés feltételei:

- 17-23 év közötti Dunakeszin bejelentett és élő fiatal
- jelentkezni a dunakeszi.hu/diakakademia oldalon keresztül kitölthető űrlapon lehet
- jelentkezési határidő 2020. február 19.
- a határidő után a szervezők elbeszélgetésre hívják a jelentkezőket, ez alapján választják ki az Akadémia hallgatóit

A képzésben részt vevő fiatalok a tanulás teljesen más formáival ismerkedhetnek meg, mint amihez az iskolában szoktak. Változatos témák és szakmák mentén, közösen együtt gondolkozva, kérdezve tanulhatnak. Az Akadémia vendégelőadói olyan közismert szakemberek lesznek, akik a saját szakterületükön kiváló eredményeket értek el.

„Széleskörű látásmódot, vitakultúrát kínálunk, hogy a fiatalok meg tudjanak felelni a gyorsan változó világ kihívásainak és könnyen megtalálják azt a hivatást, amit szívvel-lélekkel tudnak majd végezni. Várakozásaink szerint az Akadémia diákjai közül többen akár munkalehetőséget is kaphatnak a városi intézményekben, hiszen feladat van bőven – tette hozzá Dióssi Csaba.

A városvezetés számára fontos a fiatalok véleménye, valamint a rájuk jellemző másfajta látásmód és világszemlélet. Velük együtt, közösen gondolkodva készítik elő az őket érintő fejlesztéseket, mint például a szabadidő hasznos eltöltése érdekében tervezett Ifjúsági Házat.

A helyi visszajelzésekből kiderült, hogy a város felnövekvő generációja tisztában van azzal, hogy Dunakeszi nagyon jó adottságokkal rendelkező város, a jövő építésében pedig egyedülálló, hogy a városvezetés kiemelt figyelmet fordít a fiatalokra.

Minden helyi fiatalt vár a Dunakeszi Diák Akadémia!

**Sziráki Helga**
**Fotó: Ligeti Edina**

# Magánszemélyek és társasházi közösségek díjmentesen igényelhetnek facsemetét

**A KÖRNYEZETTUDATOS DUNAKESZI VÁROS ÖNKORMÁNYZATÁNAK CÉLJA, HOGY A LAKOSSÁGGAL KÖZÖSEN ÖSSZEFOGVA FORMÁLJA LAKHATÓBBÁ ÉS ZÖLDEBBÉ A TELEPÜLÉST. EZEN CÉL ELŐSEGÍTÉSE ÉRDEKÉBEN AZ ÖNKORMÁNYZAT FÖLDLABDÁS FACSEMETE IGÉNYLŐ PROGRAMJA A 2020/21-ES FAÜLTETÉSI IDÉNYBEN IS FOLYTATÓDIK – TÁJÉKOZTATTA LAPUNKAT TÓTH ESZTER, A VÁROS FŐKERTÉSZE.**

Mint megtudtuk, aki igényt tart a díjmentesen biztosított facsemetére az az új nyomtatványt, a dunakeszi.hu portálról letöltheti, vagy az Önkormányzat Fő út 25. szám alatt lévő ügyfélszolgálatán kitöltheti.

- Az űrlapok leadása folyamatos, a most leadott igényeket 2020 őszétől, várhatóan novembertől, a lakosokkal egyeztetett időpontban és helyre ültetjük ki, a lakóházuk elé. Az ingatlanjuk előtti közterületre társasházak, vagy lakóközösségek ugyanúgy igényelhetnek fákat vagy cserjéket, mint a családi ház tulajdonosai. Az ültetést az Önkormányzat végzi, amely magában foglalja a talajcserét, a gyökeresedést elősegítő tápanyagot, és az indítómetszést. A lakossági igényeket figyelembe vesszük, de próbáljuk az egységes utcaképet kialakítani, így esetenként fajtacserét javaslunk természetesen egyeztetve a lakosokkal. Az igénylőlapon külön oszlopban jelöltük a vezeték alá ültethető fajokat. A lakosságtól, mint eddig is azt kérjük, hetente minimum egyszer öntözze a kiültetett facsemetét! – mondta Tóth Eszter okl. tájépítészmérnök, faápoló és favizsgáló szakmérnök.

Dunakeszi főkertésze lapunk kérésére ismertette a 2020-ban igényelhető fafajtákat.

- Az idén igényelhető fafajták őshonos és jelentős díszítőértékkel bíró fajtákat egyaránt tartalmaznak: *Mezei juhar, Hegyi Juhar, Oszlopos korai juhar, Sötétvörös levelű juhar, Gömbjuhar, Magas Kőris, Virágos kőris, Gömb kőris, Díszcseresznye fajták, Berkenye, Hárs, Galagonya, Oszlopos gyertyán, Díszalma.*

2020-ban is, ahogy tavaly cserjét is igényelhetnek a díszfák mellé. Most illatos, méhek által kedvelt növényeket válogattam a listába, amely a következő növényeket tartalmazza: *Barátcserje, Jezsámen, Fehér som, Törpe som, Viráglonc* – tájékoztatott Tóth Eszter.

**(B. Szentmártoni)**

## Épül a városi Pszichiátria új épülete

# Jó ütemben halad a Szakorvosi Rendelőintézet belső felújítása és bővítése

**AZ ÖNKORMÁNYZAT AZ ELMÚLT ÉVEKBEN FELÚJÍTOTTA A HÁZIORVOSI RENDELŐKET, A LAKOSSÁG KULTURÁLTABB KISZOLGÁLÁSA ÉRDEKÉBEN A SZÉCHENYI UTCÁBAN - AZ EGYKORI FRÉDIKEVILL ÉPÜLETÉNEK MEGVÁSÁRLÁSÁVAL ÉS TELJES KÖRŰ ÁTALAKÍTÁSÁVAL, FELÚJÍTÁSÁVAL - BŐVÍTETTE A VÁROSI EGÉSZSÉGÜGYI ELLÁTÓ INTÉZMÉNY-HÁLÓZATOT. A MENTŐÁLLOMÁS IS ÚJ ÉPÜLETBEN, A LIGET UTCÁBAN KAPOTT ELHELYEZÉST, MIKÖZBEN A TÜDŐGONDOZÓ ÁTKERÜLT A SZAKORVOSI RENDELŐINTÉZETBE, MELYNEK BELSŐ FELÚJÍTÁSÁN ÉS BŐVÍTÉSÉN A SZAKEMBEREK NAPJAINKBAN IS INTENZÍVEN DOLGOZNAK. GŐZERŐVEL HALAD A PSZICHIÁTRIA ÉPÍTÉSE IS.**

- Új rendelők, várók, mosdók épülnek, megnövekedett alapterületen – ismertette *Dióssi Csaba* polgármester, aki elmondta, hogy a hasznos tér növekedését egyrészt a korábbi galériás rendszer megszüntetésével, befedésével érték el, másrészt pedig a padlástér beépítésével. Az átalakításnak köszönhetően egy új szint jön létre az épületben.

- A beruházás keretében nem csak szépészeti beavatkozások történnek, hanem a víz-és elektormos rendszerek is megújulnak, egy napos sebészet kerül bevezetésre, valamint beépítenek egy új liftet is az egyre növekvő lakossági igények kiszolgálására – tette hozzá Dunakeszi Város polgármestere.

- A nagyobb területnek köszönhetően bővülnek a szolgáltatások is, helyet kap pl. egy úgynevezett egynapos sebészet is, amely lehetővé teszi a kisebb beavatkozásokat is. A nagy volumenű beruházást 2020-ban átadják, ám – mint azt már megtapasztalhatták – az átalakítás ideje alatt csökkentett területen folyik a betegek ellátása – mondta az osztályvezető.

Dióssi Csaba jó hírként közölte, hogy az Szakorvosi Rendelőintézet épülete mellett már gőzerővel épül a városi Pszichiátria új épülete is.

– A beruházás helyén korábban egy öreg ház állt, melyet az Önkormányzat megvásárolt és lebontotta, teret nyitva az új épületnek. A beruházás átadása után egy modern, szép épület várja majd a betegeket – emelte ki az osztályvezető, aki hozzátette: - A megnövekedett funkciókhoz és betegszámhoz építünk egy parkolót is, ami a most üzemelő parkoló mögötti területen kerül kiépítésre, ahol a régi épületet már lebontottuk. Az új parkoló kap egy új kijáratot is közvetlenül a Fő útra, megkönnyítve ezzel is a közlekedést.

**(B. Szentmártoni)**
**Fotó: KeszíPress**

# A dunakeszi-váci vonalon áprilistól közlekedik a KISS motorvonat

**A KISS MOTORVONATOKAT GYÁRTÓ STADLER TÁJÉKOZTATÁSA SZERINT MÓDOSUL AZ ELSŐ 11 JÁRMŰ SZÁLLÍTÁSI ÜTEMEZÉSE. MÁRCIUSBAN, ÁPRILISBAN, MÁJUSBAN EGY-EGY, JÚNIUSBAN HÉT EMELETES VONAT LESZ UTASFORGALMI PRÓBAÜZEMRE KÉSZ, A TIZENEGYEDIK JÁRMŰ AUGUSZTUSBAN INDULHAT EL. A STADLER BIZTOSÍTOTTA A VASÚTTÁRSASÁGOT ARRÓL, HOGY A TOVÁBBI 29 MOTORVONATOT A TERVEZETT ÜTEMBEN SZÁLLÍTJA LE.**

Március 15-én az első KISS motorvonat az előírt vizsgálatokat, típusteszteket követően, a szükséges engedélyek birtokában megkezdi az utasforgalmi próbaüzemet a Budapest-Nyugati–Cegléd–Szolnok vonalon. Áprilistól már a Budapest-Nyugati–Vác–Szob vasútvonalon is találkozhatunk az új emeletes vonattal, amikor a második próbaüzemre kész jármű is forgalomba áll. A májustól-augusztusig érkező emeletes vonatok is ezen a két elővárosi vonalon közlekednek majd.

Az eredeti tervek átütemezését előre nem látható körülmények tették szükségessé - jelezte a vasúttársaságnak az emeletes motorvonatokat gyártó Stadler. Közlésük szerint a tavaly májusi esőzések az egyik beszállítójuk németországi üzemét oly mértékben sújtották, hogy a motorvonatok ajtórendszerének gyártását le kellett állítaniuk. A kasseli gyárban a gyártás jelenleg is nehézkesen folyik. Emiatt a szerződés szerinti tizenegyedik járművet csak augusztusban tudja leszállítani a Stadler. Az ütemezés módosításának másik oka, hogy a gyártó cég alvállalkozói munkaerőhiánnyal küzdenek, ami lelassította a munkafolyamatokat.

A Stadler tájékoztatása szerint a 40 KISS emeletes motorvonat gyártására vonatkozó keretszerződés második és harmadik üteme változatlan, további nyolc KISS még idén év végéig, a fennmaradó 21 emeletes motorvonat pedig 2022 végéig forgalomba áll. A járművek beérkezésével a MÁV-START a teljes Budapest elővárosi forgalomban a kényelmes, korszerű és közkedvelt Desiro, FLIRT és KISS motorvonatokkal szolgálja majd ki utasait.

**MÁV Zrt. Kommunikációs Igazgatóság**
**Fotó: KeszíPress**

---

# A forgalmi rend változás lesz a Hunyadi-Tábor-Mátyás király utca kereszteződésében

**AZ ÖNKORMÁNYZAT FELHÍVJA A KÖZLEKEDŐK FIGYELMÉT, HOGY MÁRCIUS 20-TÓL A TÁBOR ÉS A MÁTYÁS KIRÁLY UTCA FORGALMA ELSŐBBSÉGET ÉLVEZ A HUNYADI UTCÁBAN KÖZLEKEDŐKKEL SZEMBEN, MEGSZŰNIK A KANYARODÓ FŐÚTVONAL.**

A Hunyadi utcára „Állj! Elsőbbségadás kötelező” közúti jelzőtábla kerül kihelyezésre, amely elsőbbséget biztosít a Tábor és Mátyás király utcákban közlekedők számára. A Tábor és Mátyás király utcákra 30 km/h sebességkorlátozás kerül bevezetésre a Bajtárs és dr. Kemény Ferenc utcáktól a Hunyadi utca irányába, valamint ideiglenes fekvőrendőr kerülhet kihelyezésre.

A helyszínen előjelző tájékoztató tábla hívja fel a gépjárművezetők figyelmét a március közepétől érvénybe lépő fontos forgalmi rend változásra.

Az Önkormányzat ezúton is kéri a lakosságot, hogy 2020. március 20-tól a fent említett forgalmi rend változásnak megfelelően közlekedjenek az esetleges balesetek elkerülése érdekében.

Figyeljünk egymásra, gyalogos és autós társainkra. Fontos, hogy ne megszokásból vezessünk! – hangzik az Önkormányzat jó tanácsa.

## Januári intézkedések

A Rákóczi és a Báthory utca kereszteződésében haladnak át a Széchenyi I. Ált. Isk. tanulói, ill. a környéken élők, akik többsége az idősebb korosztályt képviseli. Roppant veszélyes, nagyforgalmú kereszteződésről van szó. Az elmúlt közel két évtized során sajnos halálos kimenetelű baleset is történt. Előjelző táblák, akkusztikus jelek, a Rákóczi úton 2010-ben a forgalomcsillapító küszöbbök helyett két fekvőrendőr kialakítása is segíti a közlekedést. 2002 óta vagyok képviselő s nem volt olyan év, hogy ne történt volna baleset vagy karambol. Elsőként a gyalogosok érdekében a Rákóczi-Báthory utca kereszteződésében gyalogos átkelőhelyek létesítését kértem, majd az osztályvezető úr intézkedését a kérelem beterjesztését a 01.30-i Pénzügyi és Jogi Bizottság ülésre.

- Az év végén több utcában ott hagyták a törmeléket a kátyúzási munkálatok végeztével. Sajnálatos tény, hogy a törmelék elszállítására csak az év első hetében került sor

- Újból az osztályhoz fordultam a Kossuth L. utcai kátyúk megszüntetése érdekében. A Közút továbbra sem tartotta be ígéretét a helyreállítást illetően. Előzőleg 12.15-e volt a határidő.

- A Zápolya és a Hunyadi utca párosoldal járdaépítésének befejezésére, a városvezetőnktől még az ősz folyamán kaptam ígéretet. Az előzőkre hívtam fel a figyelmét írásban az osztálynak

- A Zápolya utca 10. előtti járdaépítése egy következő felújítási terv része. Az évvégi ígéretére emlékeztettem az illetékest és kértem intézkedését

- A Közüzemi, de a Városüzemeltetés felé is jeleztem a Hunyadi és Tábor út sarkon kidőlt KRESZ tábla helyreállítását, mely a kijelölt gyalogos átkelőhelyre hívja fel a figyelmet. Ugyanez a probléma a Kossuth köz előtti KRESZ tábla esetében is. Szintén a helyreállítást kértem a Tábor és Klapka utca sarkán kidőlt utca névtábla oszlopának

- A Tábor u. 21. előtti fedlap ígért helyreállítása elmaradt a Csatornázási Üzem részéről, ezért a Városüzemeltetési Osztály illetékeséhez fordultam ismét

- A Báthory utca 1. előtti tűzcsap körül megsüllyedt az aszfalt, ezért az úthiba helyreállítását jeleztem. A DMRV vizsgálata igazolta a hibát, melyet követően a helyreállítást megrendelték

- Ismét érdeklődést nyújtottam be a Rákóczi és Báthory utca találkozása előtt eltulajdonított Tgk.-val Megállni Tilos és más kiegészítő táblák kihelyezésével kapcsolatban. Kérésem január végén teljesült

- A Bocskai utca 2/A előtti megállóba a Volánbusz járatainak újbóli megállása érdekében emlékeztettem az osztály ügyintézőjét decemberi ígéretére. A menetrend felülvizsgálata lezajlott és közös bejárást tartottak a Volánbusz illetékesével. Ezt követően írásban jelezték az igényt a járat visszaállítására. A hó közepi beadványban a Volán válaszával kapcsolatban érdeklődtem. A Volán ügyfélszolgálat, majd Szolgálat szervezőjéhez címeztem megkeresésemet, tájékoztatást kértem a járatok visszaállításának várható időpontjáról. Választ nem kaptam, ezért ismét az illetékeshez küldtem érdeklődésemet

- Városunkban januárban kevés fát ültetett a vállalkozó, melyért az időjárás okolható. A főkertész asszony érdeklődésemre tájékoztatott, hogy várhatóan 02.09-én kapjuk meg az összes fát

- Csapadékvíz elvezetés probléma megoldása érdekében emlékeztettem az illetékest, ne felejtse az ígért helyszíni bejárásokat az Óvoda közben

- Szintén az Óvoda közben kialakult közlekedési anomália megszüntetése érdekében újra a közlekedés tervezővel folytatott tárgyalás eredményéről érdeklődtem

- Január végén a Hunyadi-Tábor és a Klapka-Tábor sarkon kidőlt oszlopok helyreállítására emlékeztettem a Közüzemi illetékest

Közvilágítási hibák : - Hárs köz – Klapka utca, Zalán és Alkotmány közötti részen a 3. oszlop.

Tisztelettel:

**Hircz Tamás**
**6. számú választókörzet**
**képviselője**

---

## Kedves Választókerületiek és Dunakesziek!

A január is tartalmasan telt a körzetünkben, kicserélték a szalagkorlátot a Fótliget felőli M2 felüljárónál. Egy figyelmetlen lakó társunk kidöntötte az Alagimajori útnál, a 90°-os kanyarban, a temető bekötő útjának a sorompóját. Sajnos ezt kihasználva volt olyan ismeretlen, sajnos szintén lakótársunk, aki ott szemetet helyezett el. A sorompó szerencsére már ismét zárva van.

Elkezdődött a tavaszi fásítási igényfelmérés, kérem a részemre, vagy a városi főkertész *Tóth Eszter* részére juttassák el az igényeket. Az új bölcsődéhez vezető új bekötő úton elkészült a közvilágítás. Kicsit más, mert LED technikájú, nagyságrendekkel kevesebbet fogyaszt és a fénye homogénebb. Ugyanitt a lakópark szélén tavasszal elkezdik kialakítani az új parkolókat, ezzel is enyhítve a parkolási problémákat. Sajnos a napokban valaki megpróbálta megrongálni a szerelőnyílását, és az egyiket eltávolította. Egy kíváncsi kisgyermek bármikor belenyúlhatott volna. De egy figyelmes lakótársunk ezt jelezte a közösségünknek, és még ő maga vissza tudta zárni. Köszönet érte, és annak a másik lakótársunknak is, aki a lakóparkot járó közműszolgáltató embereit találta gyanúsnak. Ha figyelünk egymásra és segítünk önzetlenül, az nem csak nekünk, hanem a közösségünknek is a hasznára válik.

Egy másik figyelmes lakótársunk is felhívta a figyelmemet arra, hogy Fóti úti, az M2-en keresztül menő felüljáró korlátja hiányos és baleset veszélyes. Ez már nem Dunakeszi területe, de jeleztem a város műszaki osztályának, akik továbbították a Strabag Kft.-nek, akik azóta kijavították a hibát. De a felüljáró még nincsen átadva, ezért óvatosan közlekedjünk rajta.

A körzetünkben lesz a városi Futakeszi rendezvény március 22-én, várunk mindenkit nagyon sok szeretettel, illetve április 18-án a városi köztisztasági nap, ahol idén már három csoportba szeretnék a körzetünkben szemetet szedni. Még egy fontos esemény, hogy Szeptemberben megnyílik az Alagi új óvoda is, ez nagy segítség lesz a körzeti kisgyerekes szülőknek is.

Továbbra is bármilyen kérésben, kérdésben keressenek nyugodtan a +36-20-429-1033-as telefonszámon, a dunakeszi.petho@gmail.com e-mail címen, vagy a körzetünkkel foglalkozó Facebook oldalamon „Dunakeszi 8.vk. Pethő Krisztián képviselő online fogadóóra”

**Pethő Krisztián**
**8. számú választókörzet**
**önkormányzati képviselője**

# selőink jelentik

## A LAKÓTELEP SZÍVE

Tisztelt Lakótelep Szívében élő polgárok! Megtárgyalásra és ütemezésre előkészítettem egy fejlesztési tervet a körzetünkre vonatkozóan, mely természetesen épít a választási ígéreteimre is, s persze nem egy zárt lehetőség csomag, de jó alap lehet az elkövetkező évekre.

Krajcár utca: járda szakaszok felújítása, hátsó oldali terület rendezése

Tallér utca: közlekedési rend alakítása suli felől, park rendezés, parkolók megújítása, belső járdarész felújítása

Iskola utca: csatornaszag megszüntetése, Művészetek háza projekt, parkolók megújítása, javítása, bővítése

Fillér utca: járda felújítás utolsó szakasz, a kis köz burkolása.

Barátság út: 35-45. szervizút felújítás, parkolók kialakítása, 35.-45. előtti park elnevezése, parkosítása, esetleg egy köztéri szobor elhelyezése, 9.-25. Új kutyafuttató, Kőrösi park befejezése, 13.-25. Duna felőli oldali park rendbetétele, parkolók megújítása Garas utca: útfelújítás, járdaszigetekből parkoló kialakítása, csíkok felfestése, hátsó szerviz út burkolása, rendezése

Fő út 60-110: útszakasz felújítása, rendezett parkolóhelyek kialakítása

Nap utca: átjárók, kimaradt járdák felújítása, az óvoda és a házak közti rész sövényes zárása, és egy rövid kerítés.

Szeretném, ha megvalósulna a Casalgrande tér megújítása is, s a körzeti intézmények fejlesztése! Remélem sikerül ezek folyamatos megvalósítását elérnem, s természetesen az időközben felmerülő igényekre is reagálni fogok!

Egy új lehetőség a kapcsolattartásra, a képviselői oldalam is a Facebookon, és a Facebook csoport, mely Lakótelep Szíve néven elérhető nyilvánosan is, de az itt lakók privátcsoportban is kaphatnak tájékoztatást a közvetlenül őket érintő ügyekben! Ezekre Facebook Messenger üzenetben jelentkezve, lehet csatlakozni!

Továbbra is várom a jelzéseiket, olyan ügyekben, melyek szebbé-jobbá tehetik a Lakótelep Szívének életét! E-mailben a Seltenreich.j@dunakeszi.hu címen, telefonon a 06-70-337-16-06 számon hétköznap 8-19 óra közt, levélben a Garas utca 4. szám alatt, s természetesen személyesen is!

**Seltenreich József**
**4. számú választókörzet**
**önkormányzati**
**képviselője**

---

## Tisztelt 9. sz. választókerületi Lakosok!

Az elmúlt időszakban helyszíni egyeztetés keretében találkoztam *Cseke Gáborral,* az OTP Bank Nyrt. Kártyaelfogadási osztályának szakemberével. Abban maradtunk, hogy az új orvosi rendelőhöz lehet érdemes ATM ki-és befizető automata szigetet telepíteni. Következő lépésként megvizsgálják a környék kártyabirtokosainak számát, a várható pénzforgás ütemét.

Bízom benne, hogy pozitívan zárul az elbírálás, és hamarosan jó hírekkel szolgálhatok Önöknek ez ügyben.

Az Önkormányzat ígérete szerint folyamatban vannak a Tóváros és Toldi Dombliget lakóparkok csapadékvíz elvezetésének fejlesztései. Jelenleg egyeztetéseket folytatunk a tervezőkkel, kivitelezőkkel a csapadékvíz elvezető rendszer kiépítésével kapcsolatban. A beruházás az idei évben indul.

A Széchenyi utcában az egyik újonnan ültetett fa mellől eltűntek a karók. Szóltam Tóth Eszter főkertész asszonynak, aki megköszönve az értesítést, jelezte, hogy amint le tudják verni a karókat az átfagyott talajba, azonnal pótolni fogják.

Továbbra is biztatom Önöket a Dunakeszi App telefonos alkalmazás használatára, amely megkönnyíti a lakosok mindennapjait. Sok számos előnye mellett a lakossági bejelentés és a helyi buszok nyomonkövetési funkciója is elérhető az applikáción keresztül.

Márciusban indul a Dunakeszi Diák Akadémia ingyenes képzése, tehetséggondozó programja, előadásai, amely a 17-23 év közötti generációt célozza meg. Dióhéjban: pályaorientációs tanácsadás, szakelőadások és vendég előadók várják a fiatalokat az őket érdeklő és érintő témakörökben. Arra buzdítom a körzeti tinédzsereket és/vagy szüleiket, hogy tekintsék meg a részleteket a www.dunakeszi.hu/diakakademia oldalon és adják le jelentkezésüket február 19-ig!

Kérem, kérdéseiket ne tartsák magukban, keressenek bizalommal az alábbi elérhetőségeim bármelyikén:

E-mail:
alpolgarmester@dunakeszi.hu
Telefon: +36 70 338 0761
Facebook: Sipos Dávid

**Sipos Dávid**
**alpolgármester**
**a 9. számú körzet**
**önkormányzati képviselője**

# körzeti képvi

## Tisztelt Lakótársaim!

Lakossági igényeknek megfelelően a napokban kerülnek ki a Rákóczi útra a sebességkorlátozó (40 km/h) táblák. Többen jelezték felém, hogy indokoltnak tartanák a 30km/h-ás jelzőtáblát, azonban az illetékesek megvizsgálták a területet és tekintve, hogy gyűjtőútról van szó, így a Pénzügyi-és Jogi Bizottság a 40 km/h sebességkorlátozó tábla kihelyezése mellett döntött. Ezúton is tisztelettel kérem az arra közlekedőket, hogy legyünk tekintettel és figyelemmel egymásra, autós-és gyalogos társainkra. Célunk a lakosság igényeinek kielégítése, azonban ehhez Önök is kellenek. Fontosnak tartom, hogy az élhető és biztonságos városhoz mi is hozzájáruljunk. A kulturált közlekedés a lokálpatriotizmus része.

Az elmúlt hónapokban több lakótársam is megkeresett fásítási kérelemmel, amelyet természetesen továbbítottam a Városüzemeltetési Osztály felé. *Tóth Eszter* főkertész asszonnyal egyeztetve, a tavasszal elültetendő fák, cserjék már beszerzésre kerültek. Akik igényeltek a lakóterületük előtti közterületre zöldet, várhatóan a tavaszi hónapokban fogják elültetni a Dunakeszi Közüzemi Nonprofit Kft. munkatársai. Az ingyenes faigénylés folyamatos, akik a tavaszi faültetési időszakról lemaradtak, az ő kérelmeik ősszel kerülnek feldolgozásra.

Tegyünk együtt egy zöldebb Dunakesziért, egy tisztább és rendezettebb lakókörnyezetért!

A fásítás iránti kérelem, formanyomtatvány letölthető városunk hivatalos honlapjáról, a www.dunakeszi.hu oldalról.

Üdvözlettel:

**Erdész Zoltán alpolgármester**
**a 10. számú körzet**
**önkormányzati képviselője**

---

## Tisztelt Dunakesziek! Kedves Lakótársak!

2020. január 30-án sikeresen lezajlott első képviselői fogadóórám a Fazekas Mihály Német Nyelvoktató Nemzetiségi Általános Iskolában. Az első nagy probléma, amely itt szóba került, az az iskola környezetében kialakult közlekedési anomáliára vonatkozott. Reggel 7 és 8 óra között, valamint délután 14 és 16 óra között teljes a káosz az iskola főbejárata előtt. A tarthatatlan helyzet megoldása érdekében egy új forgalmi rend kialakítására van szükség, melynek kialakításáról egyeztető tárgyalásokat kezdeményezek az iskola és az önkormányzat vezetőivel valamint közlekedési szakértő részvételével a tervezéshez szükséges forgalomszámlálás elvégzése után. Bízom abban, hogy a következő tanév már nyugodtabb körülmények között tud megkezdődni.

Információt kaptam arról is, hogy a Móricz Zsigmond utca elején és a Móricz Zsigmond utca – Radnóti Miklós utca sarkán a csapadékvíz elvezetéssel és a parkolással komoly gondok vannak, melyekről már tájékoztattam az illetékes alpolgármestert. A parkolási helyzetnek is jelentősen javulnia kell majd az új forgalmi rend bevezetésével s természetesen figyelemmel fogom kísérni, hogy milyen megoldása lesz a fenti problémáknak.

Kérdés érkezett még arról, hogy miért nincs Dunakeszin falugazda ügyfélfogadás, pedig igény lenne rá; régebben volt ilyen szolgáltatás a városban, s talán van lehetőség újraindítására. Ez az igény annál is inkább jogosnak tűnik, hiszen az új piacon várhatóan jelentős számú őstermelő jelenik meg és adja el áruját, terményeit. Bizonyosan nagy segítséget jelentene nekik, ha közvetlenül Dunakeszin kaphatnának tanácsot, esetleg támogatást az Agrárgazdasági Kamarától, s netán pályázati lehetőségekkel is megismerkedhetnének úgy, hogy nem kellene másik városba utazniuk ezért.

Közvetlen környezetünk rendbe tétele, szépítése mindannyiunk közös célja, melyben az Önkormányzat segítséget tud nyújtani, gondolok itt kisebb-nagyobb parkok kialakítására, melyekkel együtt, praktikusan néhány új parkolóhely is kiépítésre kerülhet. Kérem, jelezzék felém elképzeléseiket, igényeiket.

Fontosnak tartom, hogy ismételten felhívjam szíves figyelmüket arra, hogy a Tábor utca - Hunyadi utca kereszteződésében március 20.-ától megváltozik a forgalmi rend, ne vezessünk megszokásból!

Alapvető változás lesz, miszerint a Tábor utca és folytatása a Mátyás király utca lesz a felsőbbrendű út, melyeket a Hunyadi utcán mindkét irányban elhelyezett STOP táblákkal fognak védeni.

A kereszteződés előtt a Tábor utcán és a Mátyás király utcán 30 km/h-s sebességkorlátozás lesz bevezetve és forgalomlassító küszöböket, fekvőrendőröket helyeznek el.

Balesetmentes közlekedést kívánok!

**Bilinszky Ferenc**
**az 5. számú körzet**
**önkormányzati képviselője**

# selőink jelentik

## Révdűlő – ahol a természet és ember találkozik

Engedjék meg, hogy röviden tájékoztassam Önöket a körzetünket érintő eseményekről.

A tél előre haladtával sokasodnak az úthibák. Januárban a Kiss Ernő utcában kellett kátyúzást végezni, és új kátyúk keletkeztek a Munkás és a Kisfaludy utcában is. Utóbbiak még kijavításra várnak. Kérem, aki úthibát tapasztal, az jelezze felém, ne hatalmasodjon el a probléma, megteszem az ügyben a hivatalos bejelentést.

Az elmúlt hetekben elkezdődött a Malomárok játszótér területének a kialakítása. Első ütemben tereprendezéssel tették alkalmassá a területet, majd bekerítésre került a játszótérnek szánt terület. A játszóeszközöket áprilisra ígérte a gyártó, így a jó idő beálltával már használatba veheti a játszóteret az új városnegyed gyerekközönsége. A játszótér mellé közösségi parkot is álmodtak a lakóparkban élők, amelyet lépésről-lépésre ki fogunk alakítani a jövőben. A szép környezet hatását ugyanakkor még mindig nehezítik az építkezések zavaró hatásai, amelyekkel napi szinten kell megküzdeni.

A katonadombi játszótéren is folytatódnak a fejlesztések: megrendelésre került két trambulin játszóeszköz, valamint pályázati forrásból egy épített, baba-mama szobával ellátott mosdóépületet is építeni fogunk. Ez a vizesblokk-épület a strandot is ki fogja majd szolgálni, felváltva az eddig használt mobil wc-ket.

Lakossági megkeresésre három kutyapiszok-gyűjtő edényt és egy szemetes kihelyezését kértem az Aulich utcába. Sajnálatos tény, hogy a korábban kihelyezett eszközeink néhány helyen eltűntek, erre lehettünk figyelmesek az év elején a kutyás strandon és a Folyam utcában is. Ismét be kellett jelenteni egy megsüllyedt, de a szolgáltató által meg nem javított, viszont egyre veszélyesebb aknát a Pihenő sétányon és egy másikat a Liget utcában.

Szintén bejelentettem az illetékes osztályon egy oszlopot, amelynek autó tolatott neki a Csobogó közben, a Liget utcai rendelő parkolójában pedig egy terelőoszlop járt ugyanígy. Áramszünet miatt a Leiningen és a Pöltenberg utcák ügyében kellett eljárnom. A hónap folyamán - lakossági kérésre - a Diófa és a Kiserdő utcákban kértem avargyűjtést a Közüzemi Kft-től.

Az enyhébb időjárás januárban lehetővé tette a városi faültetési program folytatását. Körzetünkben az Alsógödi utcában, a Pihenő sétányon és az Aradi vértanúk terén voltak ültetések. A tavalyi faigények kielégítése folyamatos, február elején újabb facsemeték érkeztek a faiskolából.

A hegyekben végbement korai hóolvadás árhullámot indított el a Dunán, ennek köszönhetően a városi strandot néhány napra le kellett zárni. A vízállás miatt a konténeréttermeket is el kellett szállítani.

Jól halad a nyíltvízi edzőközpont építése a Duna soron. Az épület már szerkezetkész, jelenleg a tető lécezése, fedése zajlik. A kivitelező júniusra ígéri a munka befejezését, így ha nem lesz csúszás, esély van arra, hogy a nyári napközis tábort más ismét a Duna-partján szervezzük meg az iskolásoknak.

Észrevételeit, javaslatait várom a csoma.attila.kepviselo@gmail.com e-mail címen.

**Csoma Attila**
**az 1. számú körzet**
**önkormányzati képviselője**

---

## Tisztelt Lakótársaim!

### Beruházás

#### SZTK felújítása

Jó ütemben zajlik az SZTK bővítési és felújítási programja. A pszichiátriai épület hamarosan eléri a szerkezeti készültséget, ami után következnek a belső falak kialakításai. Az építkezés során folyamatosan változik a parkoló területek kijelölése. Az ezzel járó kellemetlenségeket a beruházó igyekszik minimalizálni. Az oda érkezőktől türelmet és megértést kérünk.

Ezen túlmenően most zajlanak az elkövetkező időszak beruházási terveinek egyeztetései, amelyről természetesen folyamatosan tájékoztatom majd Önöket.

A város költségvetésének összeállítása jelenleg is folyik. Várhatóan e hónap végén fogadja el a képviselő-testület.

#### Zöld Dunakeszi Program a körzetben

*Tóth Eszterrel,* városunk főkertészével november első hetében végigjártuk a körzetet és kértem, hogy mind az utcák, mind a parkok tekintetében készítsen terveket, hiszen kiemelten fontosnak tartom, hogy igényes, rendezett legyen lakókörnyezetünk, és minél több fát és cserjét ültessünk. A korábban jelzett igények alapján körzetünkben is folyamatban vannak faültetések, szintén a főkertész asszony útmutatásai alapján. Apró lépésként a VOKE József Attila Művelődési Központ oldalfalánál lévő József Attila szobor környezete kerül megújításra, mihelyt az időjárás megengedi.

#### Köszöntések

Nagy örömömre ismét köszönthettem körzetünk két lakóját. Az egyik lakónk, *Etel néni* a 90. születésnapját ünnepelte. A másik lakónk *Doma* nemrégen született. Isten éltesse őket.

#### Kátyúzás

A kátyúzási keretszerződés megkötése megtörtént, így az útjavítások folyamatosan, ütemezetten kerülnek javításra. Kérem Önöket, hogy vagy a Dunakeszi applikáción keresztül (Dunakeszi App) vagy a lenti elérhetőségeim egyikén, pontos helyszínmegjelöléssel jelezzék, ha valahol kátyút találnak, ezzel is gyorsítva a javítási munkát.

Tájékoztatom Önöket, hogy következő fogadó órám időpontja 2020. február 27. 18.00 óra, helyszíne a Radnóti Miklós Gimnázium.

Észrevételeiket, javaslataikat továbbra is várom az alábbi elérhetőségeken:

joszabo61@gmail.com
Levelezési cím: 2120 Dunakeszi, Fő út 25.

**Szabó József**
**3. számú választókörzet**
**képviselője**

## Tisztelt dunakesziek, tisztelt 2-es választókerületi lakosok!

Továbbra is elmondhatom, hogy folyamatosan, egyre több lakossági megkeresés érkezik hozzám, immár a 2-es számú választókerületen kívülről is. Természetesen ezekben is megpróbálok az engem megkereső lakosok segítségére lenni.

Lakossági megkeresést kaptam a település egy családi házas környékéről, ahol kifejezetten nem fűtési céllal valamilyen hulladék kerti elégetésére került sor egy építkezésen. A sűrű füst gyakorlatilag megrekedt a környéken, közel elviselhetetlen helyzetet teremtve. A bejelentés után, de még a közterület-felügyelet riasztását megelőzően személyesen mentem a helyszínre, ahol meggyőződtem arról, hogy a bejelentés valós és felvételeket is készítettem erről, bár ehhez a szomszéd utcában, hátulról kellett közelítenem az érintett telek felé. Ezt követően riasztottam a közterület-felügyeletet, akik – ezúton is köszönöm nekik – a szemem láttára, gyorsan és hatékonyan intézkedtek, sőt, másnap újra a helyszín felé kanyarodtak és telefonon külön jelezték nekem, hogy az égetést nem kezdték újra a telken.

Korábbi beszámolómban írtam róla, többen jelezték, hogy a Szent István parkban a dohánybolt melletti területet és a kutyafuttatót is rendszeresen közterületi nyilvános kocsmaként, a piac épülete mögötti részt pedig ugyancsak nyilvános mellékhelyiségként használják néhányan. E helyzetben ugyancsak személyesen tapasztaltam a közterület-felügyelet ellenőrzését, akik így az én személyes ellenőrzéseimet is támogatva segítenek a probléma felszámolásában. Egyidejűleg újabb jelzéseket kaptam erre vonatkozóan, melyben a lakosok újabb problémás helyszíneket mutatnak meg számomra. Remélem, hogy a folyamatos ellenőrzések eredményeként lassan sikerül érdemi előrelépést elérni ebben a sokak számára zavaró helyzetben.

Ugyancsak másik választókerületből kerestek meg egy parkolási problémával összefüggésben, mely a kialakított kerékpársáv miatt teszi lehetetlenné az adott ingatlanon élő lakosok parkolását. A helyszínen, néztem meg a körülményeket, ahol az engem megkereső lakos tájékoztatott arról, hogy milyen lépésekben alakult ki a jelenlegi helyzet, mely meglátásom szerint valóban életszerűtlen. Mivel a szemlére csupán a jelen beszámolóm beküldési határidejét megelőző pénteken került sor, itt még csak a beszámoló leadását követően fogom tudni az érdemi lépéseket megtenni az ügyben.

Elérhetőségeimen továbbra is várom megkereséseiket. Közvetlen telefonszámom: 06-70-379-92-11, elektronikus levélcímem: zpvarga.dunakeszi@gmail.com vagy varga.zoltan@jobbik.hu. Elérhető vagyok a közösségi médiában, alábbi hivatalos oldalaimon is: www.facebook.com/zpvarga, illetve www.twitter.com/zpvarga. Postai levelet a 2120, Dunakeszi, Kolozsvár utca 33/B. alatti irodánkba várok.

**Varga Zoltán Péter**
**a 2. számú körzet**
**önkormányzati képviselője**

---

## Visszatérő áramszünetek okoztak bosszúságot a körzet jelentős részében

Az elmúlt hetekben – január végén és február első felében – egyre-másra jeleztek rövidebb, 1-2 perces időtartamú áramkimaradásokat a körzet alsói részén. Volt olyan nap, ahol szinte mind a 33 alsói utcából jelezték a lakosok az áramszolgáltatás ingadozását. Túl azon, hogy érthető kellemetlenséget okozhat e jelenség akár a mindennapi háztartási tevékenységek, akár az otthonról folytatott munkavégzés esetén, a folytonos áramkimaradás és -visszakapcsolás nyilvánvalóan nem tesz jót a különféle elektronikai berendezések működésének sem.

Az áramszolgáltatást biztosító ELMŰ-ÉMÁSZ-hoz – számos érintett ingatlantulajdonos mellett – magam is több alkalommal fordultam panaszos levéllel, amelyre meglehetősen általános válaszlevélben kaptunk „magyarázatot" az áramszünetek lehetséges okaira a társaság nagyfogyasztói és egyedi műszaki ügyfélkezelésért felelős munkatársától... A tapasztalatok és jónéhány villanyszerelő véleménye alapján kapacitásbővítés volna szükséges az egyre gyakoribb áramkimaradások megszüntetésére. A városvezetéssel közösen igyekszünk a szolgáltatóval érdemi — láthatjuk/láttuk, hogy az ügyintézői szinten folytatott sablonválaszok tartalma nem mondható annak... — egyeztetést folytatni és érdemi tájékoztatást kérni, hogy megtudjuk, voltaképpen mi okozza a fogyasztók által gyakorta tapasztalt áramszüneteket.

Ugyancsak az Alsót „sújtó" áramszünetek okozták február elején két alkalommal is, hogy nem működött a Pálya út és a Muskátli utca sarkán lévő közlekedési lámpa. Első ízben – az egyik szélviharos napon – bejelentésem után néhány órán belül a helyszínre mentek a szerelők és elhárították az elmondásuk szerint kontakthibából eredő hibát, míg a második esetben (szombat esti bejelentést követően) vasárnap reggel orvosolták a problémát, amelyet feltehetően áramszünet okozott: amikor az áram „visszajött", akkora impulzussal tette, hogy levert két kis megszakítót. Ezen közlekedési lámpával kapcsolatban kérem, hogy aki (az elsők között) észleli, jelentse be a meghibásodást az illetékes cégnél az alábbi telefonszámon és/vagy e-mailen:

Swarco Traffic Hungaria Kft., +36 1 883 0950, forgtech.szerviz@swarco.com. Köszönöm! Közlekedjünk mindig figyelmesen, legyünk elővigyázatosak!

Alagon javában zajlik a nagyállomás felújítása. Nem csak körzetünkből, hanem városunk számos pontjáról rengetegen használják ezt az állomást, ahol a jövőben – a beruházás elkészültével – a járási hivatal is helyet fog kapni. Az állomás rekonstrukciója hosszú évek óta váratott magára, örömteli, hogy hamarosan birtokba vehetjük a megújult állomást.

Rendszeres bosszúságot okoz a Tőzegtavon élőknek, hogy valaki(k) módszeresen zacskóba téve helyezi(k) el a területet övező zöld növényzetben a felgyűlt háztartási hulladékát. E rendkívül bosszantó és környezetszennyező cselekmények visszaszorulását is várjuk azáltal, hogy a Dunakeszi MÁV Sporthorgász Egyesület titkára, *Gálhidi Zoltán* kérésére kezdeményeztem, hogy a Csuka utcai klubházban a Közüzemi Kft. által rendszeresített hulladékgyűjtő zsákok megvásárolhatók legyenek.

Szintén a tőzegtaviakat érintő információ: január második felében a „Dunakeszi 7-es körzete (Alagon, Alsón, Majorságban és a Tőzegtavaknál élők)" elnevezésű zárt Facebook-csoportomban jelezték felém, hogy a Harcsa és a Ponty utcában több helyen is (kb. 8 oszlopon) megszűnt a közvilágítás. Bejelentésemre a közvilágítás karbantartásáért felelős Eurowill Kft. szerelői másnap elhárították a hibát; ezúton is köszönet e gyors intézkedésért. Egész Dunakeszin az Eurowill Kft. felel a közvilágítás karbantartásáért, feléjük bejelentést a kozvilagitas@kozvilagitas.hu címen lehet tenni.

Dunakeszi 7. számú – az alagi és az alsói városrészt, az alagi majorságot és a tőzegtavi területet is magában foglaló – körzetének egyéni önkormányzati képviselőjeként a benko.tamas.dunakeszi@gmail.com címen, valamint a +36 20 41 91 533-as telefonszámon is várom a körzetben élők javaslatait, észrevételeit, kér(d)éseit.

**Benkő Tamás,**
**a 7. számú körzet képviselője**

# Színvonalas előadás a Szent Koronáról

**TRIANON KÖZELGŐ 100. ÉVFORDULÓJA KAPCSÁN A DUNAKESZI CIVILEK BARÁTI KÖRE A VOKE JÓZSEF ATTILA MŰVELŐDÉSI KÖZPONTTAL KÖZÖSEN A HAZASZERETET ÉS AZ EGYÜVÉ TARTOZÁS GONDOLATÁTÓL VEZÉRELVE JANUÁR 23-ÁN ELŐADÁST RENDEZETT A MŰVELŐDÉSI KÖZPONTBAN „SZENT KORONA EGY MÉRNÖK SZEMÉVEL" CÍMMEL.**

*Skripeczky István,* a baráti kör elnöke *Csoma Attilát,* a művelődési központ igazgatóját, valamint a szép számmal összegyűlt közönséget köszöntötte. Ezt követően *László Andrea* énekművész a „Régi magyar áldás" című, majd „A haza nem eladó" című CD-jéről egy dalt adott elő. *Guttmann Vilmos* Sziklai Szeréna „Magyar Hiszekegy" című költeményét mondta el mély átéléssel.

A Szent Koronáról szóló vetítettképes előadását *Cser Lajos* mérnök-tanár azzal a történettel kezdte, melynek összefoglaló címe: „Visszakaptuk". A korabeli krónikákból megismerhetjük, hogy rendkívül szövevényes, kalandos utat járt be évszázadokon át nemzeti jelképünk. Kiemeljük az előadásból azt a történetet, melyből megtudhattuk, hogy Hunyadi Mátyást prágai rabságából 1458-ban, 60 000 koronáért kiváltották. Mint magyar uralkodónak, elsőrendű feladata volt, hogy a koronát visszaszerezze. Kiderült, hogy Bécsben, a Habsburgoknál volt a korona. Hosszas alkudozás után végül 80 000 koronáért visszaadták a jelvényekkel együtt, így 1464 nagycsütörtökjén Mátyást Szent István ruhájában, István trónszékében királlyá koronázta az esztergomi érsek a fehéregyházi boldogasszony templomban.

1945-ben az előrenyomuló szovjet hadsereg elől Szálasi Ferenc kormányával együtt Ausztriába menekült és magukkal vitték a koronát és a jelvényeket. Az amerikai hadsereg fogságába estek és az előkerült nemzeti ereklyét ezt követően több évtizeden át az Amerikai Egyesült Államokban őrizték. Erős nemzetközi nyomás hatására, és a külhonban élő magyarság többségének kívánságára, 1978. január 5-én hozták haza a jelvényekkel, palásttal együtt és a Nemzeti Múzeumban helyezték el. Végleges helyére 2000-ben az Országházba került. Az előadás további részében részletesen bemutatta az előadó a korona felépítését, díszítéseit, kitérve azok elkészítési módjára.

Megtudtuk Skripeczky Istvántól, hogy várhatóan márciusban, a baráti kör szervezésében „Körtemplomok a Kárpát-medencében címmel a Szent Imre Templomban tart előadást Cser Lajos.

**Katona M. István**
**A szerző felvétele**

# Térfigyelő kamerákkal az illegális hulladéklerakás ellen

**ÚJABB TÉRFIGYELŐ KAMERÁK KIHELYEZÉSÉT RENDELTE EL DIÓSSI CSABA POLGÁRMESTER A TRIANON TÉR, BARÁTSÁG ÚTJA 1-3; 5-7; 9-11; PIHENŐ UTCA 76., VALAMINT A KOSSUTH LAJOS-TOLDI UTCA SARKÁN LÉVŐ SZELEKTÍV HULLADÉKGYŰJTŐKHÖZ.**

Tekintve, hogy az utóbbi időben nagymértékben megnőtt a szelektív szigetek, vagy kukatároló helyek nem megfelelő használata, az Önkormányzat újabb kamerák telepítését tartotta indokoltnak a fent említett helyszínekre.

A lakosság nyugalmát szem előtt tartva fontos megjegyezni, hogy városszerte közterületi térfigyelő rendszer működik, amely összesen 126 db kamerából áll, amelyekből több rendszám felismerő funkcióval (LPR) is rendelkezik. A felügyelet munkájához nagy segítséget jelentenek az állampolgári bejelentések is, melyek esetében a pontos adatok, esetenként a felvételek elengedhetetlenek. A felügyelők rendszeresen ellenőrzik a város azon helyszíneit, ahol visszatérő a hulladékelhelyezési probléma, de ennek teljes körű megoldásában a kamerák nagy segítséget nyújthatnak. A térfigyelő-kamerarendszer mostani fejlesztése során azokra a helyszínekre kerülnek kamerák, amelyek leggyakrabban szerepelnek a lakossági bejelentésekben. A felügyelet által üzemeltetett térfigyelő központban a szolgálatot teljesítő közterület-felügyelők folyamatosan figyelemmel kísérik ezeket a helyszíneket.

A kamerák segítségével folyamatosan nyomon követhetőek és ellenőrizhetők a szelektív hulladéklerakó helyek, illetve a szabadon álló kommunális edényzetek környéke. A Közterület-felügyelet tájékoztatása szerint feljelentést tesznek azok ellen a személyek ellen, akik szabálysértést követnek el a hulladéklerakók területén, azaz nem megfelelő hulladékot hordanak a területre, nem a saját edényzetükbe hordják a hulladékot, vagy a szelektív hulladékgyűjtőket nem funkciójuknak megfelelően használják.

A városvezetés bízik abban, hogy a már üzembe helyezett kamerákkal, valamint a lakosok empátiájával és odafigyelésével közösen tehetünk egy tisztább és zöldebb Dunakesziért.

Állítsuk meg együtt az illegális hulladéklerakást!

Kérjük, segítse Ön is a Dunakeszi Közterület-felügyelet munkáját, és amennyiben városunk bármely pontján illegális hulladéklerakást észlel, úgy megfelelő információval vagy fényképes dokumentációval jelezze a Polgármesteri Hivatal ügyfélszolgálatán +36 27 542 800, vagy a Dunakeszi App mobil applikáción keresztül.

**Szabó Eszter**

# Látogatási tilalom a váci kórházban

**AZ INFLUENZASZERŰ MEGBETEGEDÉSEK SZÁMÁNAK NÖVEKEDÉSE MIATT, 2020. FEBRUÁR 4-TŐL A VÁCI JÁVORSZKY ÖDÖN KÓRHÁZ MINDEN OSZTÁLYÁRA KITERJEDŐ LÁTOGATÁSI TILALOM VAN ÉRVÉNYBEN - KÖZLEMÉNYBEN JELENTETTE BE DR. URBÁN EDINA FŐIGAZGATÓ-FŐORVOS.**

"A látogatók által hozott csomagokat a kórház felső portáján feladatot teljesítő őrzőszolgálat munkatársai átveszik és eljuttatják a betegekhez. A tilalom visszavonásig érvényes.

Köszönjük szíves együttműködésüket!" - írja a február 3-án kiadott közleményben dr. Urbán Edina, a váci Jávorszky Ödön Kórház főigazgató főorvosa.

# Nyíri Márton: közösen formáljuk szebbé, élhetőbbé környezetünket

A környezetüket szerető és féltő dunakeszi polgárok egy csoportja

**VÉGREHAJTOTT ÉS ELŐTTÜNK ÁLLÓ FELADATOK A „ZÖLD DUNAKESZI PROGRAM" KERETÉBEN NYÍRI MÁRTONNAL, AZ ÖNKORMÁNYZAT KÖRNYEZETVÉDELEMÉRT FELELŐS, TÁRSADALMI MEGBÍZATÁSÚ ALPOLGÁRMESTERÉVEL BESZÉLGETTÜNK AZ AKTUÁLIS FELADATOKRÓL.**

Nyíri Márton közel egy évtizede szervezi a környezetvédelmi akciókat

***- Áprilisban újra Dunakeszi Önkéntes Köztisztasági Nap. Jubilálnak?***

- Még nem, majd csak jövőre. Akkor lesz ugyanis tíz éves a város legnagyobb szabású, önkéntes szemétszedő, környezettakarító akciója. Amikor kezdtük, nem gondoltam, hogy eljön az az idő, amikor annyian jelentkeznek, hogy évente akár két ennyire hatékony akciót is meg lehessen tartani. Tavaly ősszel 312-en voltak, és évről-évre látjuk, hogy a jelentkezői számok egyre emelkednek. És most jelentkezett az igény, hogy bővítsük a Köztisztasági Napok számát, amit tavaszszal örömmel meg is teszünk.

***- Egészen pontosan mikor lesz az akció?***

- 2020. április 18-án, 10 órától, várhatóan 8-10 helyszínen.

***- Ha esik?***

- Ha esik, ha fúj! Nem ijedünk meg a kihívásoktól.

***- Hogyan lehet jelentkezni?***

- Most is, mint az eddigi években előzetes jelentkezést, regisztrációt kérünk. Erre az eszközbeszerzés miatt van szükség. Ezért kérünk mindenkit, aki szívesen tenne városunk, Dunakeszi tisztábbá, zöldebbé tétele érdekében, jelentkezzen a rendezettvarosert@freemail.hu e-mail címen, vagy a 06-20-923-5149-es telefonszámon. Bejelentkezés után az önkéntesek kapnak egy e-mailt, majd később részletes tájékoztatást a helyszínekről és feladatokról.

***- Ezen kívül milyen tervek vannak még a közeljövőben?***

- Új, minden igényt kielégítő kutyafuttatót tervezünk a lakótelepen, de erről Seltenreich József képviselő úr bővebben beszámol. Szintén a közeljövőben tervezzük Környezetvédelmi Kerekasztal összehívását, amelynek keretében egyeztetünk olyan személyekkel és szervezetekkel, akik, és amelyek eddig is tettek városunk környezeti értékeinek megóvásáért, illetve számítunk rájuk a jövőben is. Az előttünk álló ciklusban egy még szervezettebb, összehangoltabb környezetvédelmi tevékenységet szeretnénk közösen végezni, ezzel kapcsolatban az egyeztetések folynak. Az a célunk, hogy minden részterület képviseltesse magát: természetvédők, kutyások, állatvédők, ténylegesen működő, a témában érdekelt civil szervezetek. Célunk, hogy a város által meghirdetett „Zöld Dunakeszi Programba" minél több értékes szereplő be tudjon kapcsolódni, illetve valós igények szerint, valós problémák mentén alakítsuk tevékenységünket.

***- Hamarosan beköszönt a kellemes tavaszi időjárás. Újra elindul a „Tiszta udvar, rendes ház" program?***

- Bizony. Már többen is érdeklődtek iránta. Márciusban újra indul a „Tiszta udvar, rendes ház" programunk is, úgyhogy figyeljék a városi kommunikációs felületeket, hamarosan újra közzétesszük a nevezés feltételeit. Szintén a tavasz első hónapjában írjuk ki először a „Zöldülő Dunakeszi" fotópályázatot: Dunakeszin sok tehetséges amatőr és profi fotós él, a közösségi oldalakat így is elárasztják a Dunakeszin készült természetfotók. Ennek szeretnénk teret adni, hogy egy városi fotókiállítás keretében minél többek láthassák, amikor beérik a gyümölcs – vagyis kiteljesedik fásítási programunk, a legszebbek zöldterületeink, leggazdagabb az állatvilágunk, vagyis leginkább élő a városunk. Tehát a fényképészet kedvelői márciustól figyeljék a városi kommunikációs felületeket, ahol közzétesszük a felhívást.

***- Köszönöm a beszélgetést.***

**(B. Szentmártoni)**

# Száznál is több parkoló épül a Katonadombnál

**DUNAKESZI LEGKÖZKEDVELTEBB SZABADTÉRI HELYSZÍNE A KATONADOMB RENDEZVÉNYKÖZPONT, ÉS A DUNA-PARTI SZABAD STRAND ÉS SÉTÁNY, AHOL A NYÁRI NAPOKON TÖBB SZÁZAN, DE VAN, AMIKOR EZREK PIHENNEK, SZÓRAKOZNAK, SPORTOLNAK. ILYENKOR KÜLÖNÖSEN NAGY IGÉNY MUTATKOZIK A KULTURÁLT ÉS BIZTONSÁGOS PARKOLÓHELYEKRE, MELYEK KIELÉGÍTÉSE ÉRDEKÉBEN AZ ÖNKORMÁNYZAT TÖBB MINT SZÁZ PARKOLÓT ÉPÍT A KATONADOMB KÖZVETLEN SZOMSZÉDSÁGÁBAN, A KISERDŐ UTCA VÉGÉNÉL.**

- A korábban romos garázsok helyén földes, rendezetlen terület állt. A térköves parkoló kialakításánál figyelembe vettük a terület adottságait és a lehetőségekhez képest a növényzetet is. A beruházás végén számos új facsemetét is telepítünk a területen a környezet zöldövezeti jellegének megőrzése érdekében. Az építés keretében szilárd burkolattal látjuk el az Újszőlő utca egy részét, amely eddig földes út volt – tájékoztatott Dunakeszi Város Önkormányzata Városüzemeltetési Osztályának vezetője.

A Dunakeszi Polgár érdeklődésére *Somodi István* elmondta, hogy a beruházás átadását követően megváltozik a forgalmi rend is.

– A Katonadomb utcából érkezők a jövőben az új utcán keresztül tudnak kihajtani, mert a Kiserdő utca legvége - a Hársfa és a Diófa utca közti szakasza - egyirányú lesz a Duna felé. A munkák a téli időszakban sem álltak le, az építők jelenleg is dolgoznak az új parkoló kialakításán. Terveink szerint márciusban elkészül a beruházás – jelentette ki Somodi István osztályvezető.

**V. I.**
**Fotó: KeszíPress**

# A tervek szerint épül a nyíltvízi edzőközpont

**A DUNAKESZI POLGÁR E LAPSZÁMÁBAN MEGJELENT TUDÓSÍTÁSOK IS HŰEN TÜKRÖZIK, HOGY A VÁROSBAN, A TÉLI IDŐSZAKBAN IS INTENZÍVEN DOLGOZNAK A SZAKEMBEREK A BERUHÁZÁSOKON. TÖBB NAGY JELENTŐSÉGŰ FEJLESZTÉS ÉS FELÚJÍTÁS, ÚJ LÉTESÍTMÉNYEK ÉPÍTÉSÉNEK LEHETÜNK TANÚI.**

Az egyik kiemelkedő beruházás a nyári napközis tábor területén valósul meg, ahol jól halad a nyíltvízi edzőközpont építése. A Duna soron emelkedő épület már szerkezetkész állapotban van, ott jártunkkor a tető fedésén dolgoztak a kivitelező szakemberei. Az építésvezető érdeklődésünkre elmondta; a tervek szerint júniusra befejezik a munkát, ami egyben azt is jelenti, hogy a város diákjai a közkedvelt helyen tölthetik a nyári vakációt. A megújult, megszépült Duna-parti környezetben.

**V. I.**
**Fotó: KeszíPress**

M2 Gumiszerviz
Téli-nyári gumi csere!
Dunakeszi, József u. 25.
Nyitva: H-P: 8-18, Szo: 8-13
06-20/957-4452
MINDEN AMI GUMI

Költöztetés, fuvarozás a gondja?
A PATAKI TRANS MEGOLDJA!
Költöztetés • Áruszállítás • Irodaköltöztetés
Mi mindent megoldunk, amit már sokan tudnak, mert
CSAK A MADARAK KÖLTÖZNEK NÉLKÜLÜNK!!
Pataki Barnabás: +36-70-621-5414
E-mail: patakitranskoltoztetes@gmail.com
https://www.koltoztetes-fuvarozas-szallitas.hu

KlimaGo!
TELEPÍTÉS – KARBANTARTÁS – JAVÍTÁS
FEBRUÁRBAN 15% KEDVEZMÉNY!
Gyorsaság, precizitás, tisztaság!
Várjuk megrendelését:
info@klimago.hu
+36-30-230-1952
Jöhet a tél, jöhet a nyár, KlimaGo-val csak jól jár!

# Párbeszédre KÉSZ-en

**A KERESZTÉNY ÉRTELMISÉGIEK SZÖVETSÉGÉNEK DUNAKESZI CSOPORTJÁNAK ELNÖKE, LAKATOS ISTVÁN, AZ ÖKUMENIKUS KÓRUS VEZETŐJE, GYOMBOLAINÉ KINDLER EDIT ÉS A REFORMÁTUS GYÜLEKEZET PRESBITERE, KISS PASZKÁL SZERVEZÉSÉBEN KEREKASZTAL BESZÉLGETÉSRE GYŰLTEK ÖSSZE DUNAKESZI VÁROS FELEKEZETEINEK TAGJAI JANUÁR 23-ÁN.**

**Szőke Attila Szilárd: Amilyen testvériséget él meg a lelkészkör, azt éli meg a gyülekezet is**

Az Ökumenikus Imahét keretében tartott alkalom a Dunakeszi Református Egyházközség gyülekezeti teremében volt, több mint hatvan résztvevővel.

*Szőke Attila Szilárd* református lelkipásztor házigazdaként rövid áhitattal kezdte az együttlétet, majd *Lakatos István* megnyitója után *Kiss Paszkál* moderátor osztotta meg bevezető gondolatait az ökumenéről. Végül körkérdést tett fel: milyen különbségeket kell áthidalnunk?

Elsőként *Lovassy Attila* atya, a Dunakeszi Szent Mihály templom plébánosa szólalt meg. Hangsúlyozta, hogy több az azonosság, ami összeköt minket, mint a különbség. Alapvető összekötő kapocs a keresztség. A különbségek közül kiemelte az apostoli folytonosságot, mely nélkül szeretetegység lehet katolikusok és protestánsok között, de teljes közösség nem. Ezzel szemben jobb a katolikus-protestáns kapcsolat, mint a katolikus-ortodox, mivel ők túl sok sebet ejtettek egymáson az idők során, noha az eucharisztia jobban összeköthetné őket. Fontos az is, hogy a papok közül is sokan elzárkóznak a párbeszédtől, noha a lelkiség megélésében nincs különbség.

*Chikán Katalin* evangélikus lelkész a 133. zsoltárt tartja a szilárd alapnak: „Ó, mily szép és mily gyönyörűséges, ha a testvérek egyetértésben élnek". Szerinte más és más felekezetek ugyanazokkal a problémákkal és gondokkal küzdenek meg. Fontosnak tartja, hogy Dunakeszin élő, jól működő ökumenikus lelkészkör van. Rendszeresen találkoznak és segítik egymást: „egymás kincseit kamatoztatjuk".

*Bubrik Miklós,* a Dunakeszi Szent Péter és Pál görögkatolikus templom parókusa Nagy Szent Bazilt idézte: „mindannyian elszakadt egyházrészek vagyunk." Véleménye szerint azért lehetünk ma itt együtt, mert „nem csatangoltunk messze – ha tovább csatangolunk, elveszünk." Krisztus a nyakába veszi az elkóborolt bárányt – legyen ez a jelképünk. A párbeszéd fontosságáról: ha van párbeszéd, akkor megérthetem, hogy a kollégám miért gondolkodik másképp: „így együtt bejuthatunk a Szentélybe".

Az Alagi Szent Imre plébániáról *Kecskés Attila* atya gondolataiból: legerősebb közös alapunk az Ige, ami az Atya szájából hangzik el. Keressük azt a minőséget, melyben működhet az egység: ma a két szélsőség a teológia és a karitász. Dunakeszin működő egység van, abban a keretben, melyben működhet: a konkrét szeretet-tettekből kitekinthetünk a teológia irányába. Ha Krisztushoz közeledünk, akkor egymáshoz is közeledni fogunk.

Visszaemlékezett a Szent Imre templom felújítására: izgalmas élmény volt ökumené szempontjából az a pár hónap, amíg az evangélikus és református testvéreknél miséztek. Sokakban kérdéseket vetett fel a protestánsoknál való vendégeskedés, sokan el sem jöttek. De akik átélték a folyamatot a fenntartásoktól kezdve a hazatérésig, szembesülhettek azzal, hogy ki-ki honnan indult és hová jutott. Abban reménykedik, hogy élmény volt ez a befogadók számára is.

Szőke Attila Szilárd lelkipásztor, ahogy áhítatában is, a család, a testvérek egységének fontosságáról szólt. Voltak fenntartásai a mai estével kapcsolatban, de látja, hogy ma nem saját hitvallásainkkal akarjuk megerősíteni identitásunkat. Organikus egységben vagyunk: Isten házanépe, egy család, az Atya gyermekei. Egy szemernyi kétség sincs bennünk, hogy a másik ugyanazt az Istent imádja, hozzá imádkozik, ahogy ők a lelkészkörben is egymásért imádkoznak.

Amilyen testvériséget él meg a lelkészkör, azt éli meg a gyülekezet is. Látja a teológiai eszmecsere lehetőségét, meg kell nézni, hogy milyen különbségeket kell áthidalni: a szentség kiszolgálása, illetve az úrvacsorai közösség más megélése miatt nem tudunk kommunióban lenni.

Kiss Paszkál arról beszélt, hogy milyen öröm volt a reformáció ünnepén együtt lenni más felekezetekkel, együtt énekelni az ökumenikus kórussal. Túl tud-e mutatni a beleszületésen, a hagyományikon az istenkeresés?

A résztvevők megegyeztek abban, hogy a következő kerekasztal beszélgetésen a megszentelt életközösségről, a házasságról és a vegyes házasságokról lesz szó. Bubrik Miklós parókus meghívta a résztvevőket, így a február 13-i alkalom a Szent Péter és Pál templomban volt.

**Varga István**

# Nőnapon az operett kiválóságai szórakoztatják az ünnepelt hölgyeket

**NŐNAPI OPERETT- ÉS MUSICALGÁLÁT RENDEZNEK MÁRCIUS 6-ÁN A DUNAKESZI JÓZSEF ATTILA MŰVELŐDÉSI KÖZPONTBAN. A PROGRAMOT A DUNAKESZI HÖLGYEK DÍJMENTESEN TEKINTHETIK MEG AZ ÖNKORMÁNYZAT AJÁNDÉKAKÉNT.**

A szervezők két előadással várják az érdeklődőket március 6-án a VOKE-ban. A nagy érdeklődéssel várt előadások 16 órakor és 19 órakor kezdődnek. A Dunakeszin élő nők az Önkormányzat jóvoltából díjmentesen vehetnek részt a programon, míg a nem helyben élőknek 2000 forintba kerül a jegy. A regisztrációs jegyek és a normál árú jegyek átvehetők illetve megvásárolhatók a polgármesteri hivatal ügyfélszolgálatán és a művelődési központban.

A fellépő művészek:
*Foki Veronika* – Madách Színház, *Simon Boglárka* – Madách Színház, *Bot Gábor* – Szolnoki Szigligeti Színház, *Jenei Gábor* – Madách Színház, Dunakeszi Szimfonikus Zenekar, Karmester – *Farkas Pál.*

# ROB SHINE MINDIG FELEMEL

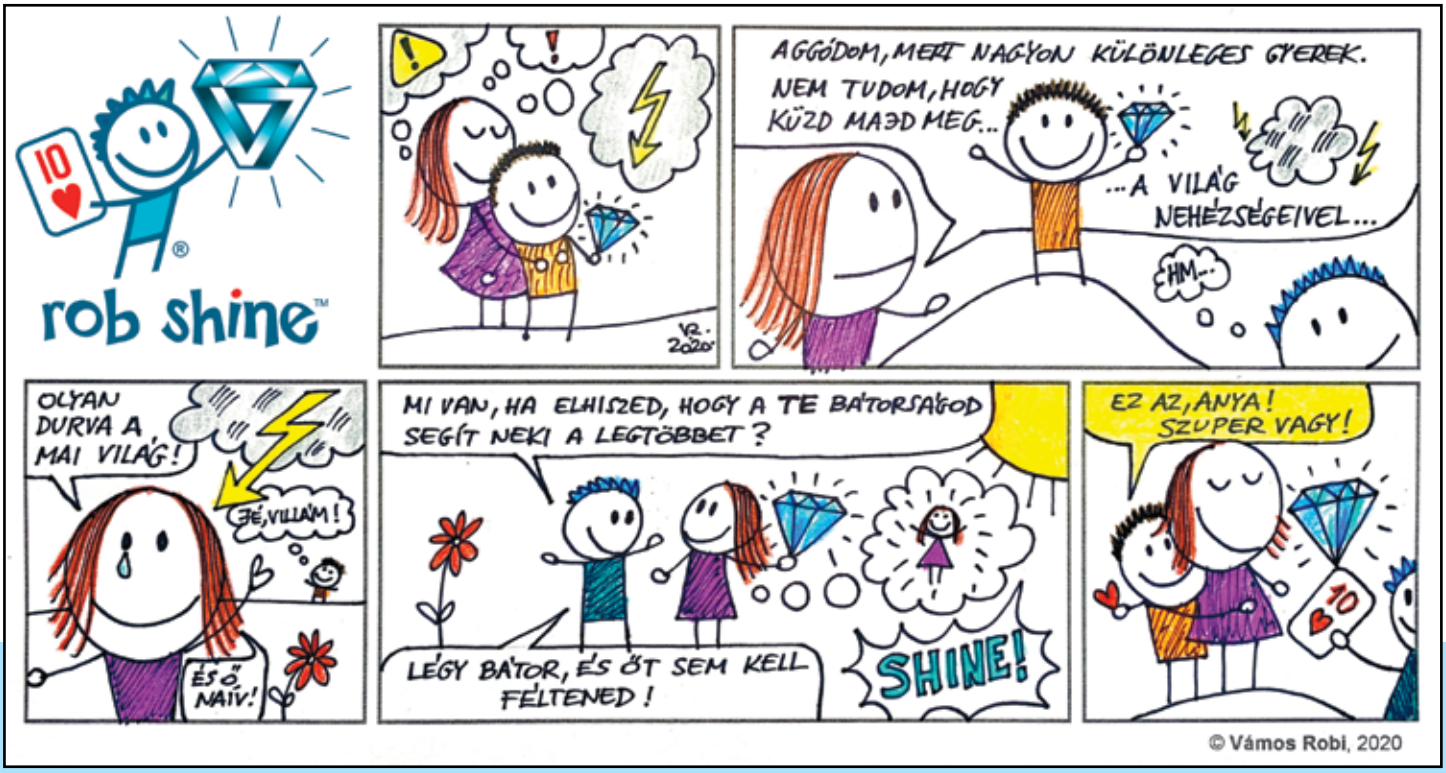


**"ROB SHINE MINDIG FELEMEL. MINDIG RAGYOGÁSRA ÖSZTÖNÖZ. ERŐT ÉS BÁTORSÁGOT AD A GYEREKEKNEK ÉS ÖRÖK GYEREKEKNEK, LELKESÍT. ROB SHINE EGYSZERRE AKÁRHÁNY HELYEN TUD LENNI. PONTOSAN TUDJA, KINEK VAN SZÜKSÉGE ARRA, AMIT ADNI TUD... AZTÁN PONTOSAN AZT ADJA, AMIT ADNIA KELL. PONT ANNYIT, AMENNYIT BEFOGADNAK. VÁMOS ROBI"**

# Negyedszázad a kóruspódiumon

**FENNÁLLÁSÁNAK 25. ÉVFORDULÓJA ALKALMÁBÓL FEBRUÁR 9-ÉN ÜNNEPI HANGVERSENYT RENDEZETT A JÉZUS SZÍVE TEMPLOMBAN A HARMONIA SACRA KÓRUS. MŰSORUKAT EZÚTTAL A MŰKÖDÉSÜK ALATT MEGTANULT 180 MŰ LEGJAVÁBÓL ÁLLÍTOTTÁK ÖSSZE.**

A hangversenyen megjelent közönség soraiban helyet foglalt *Szabó József* önkormányzati képviselő, egyházügyi tanácsnok és felesége, *Szabóné Ónodi Valéria,* a DÓHSZK igazgatója, valamint *Szakáll Lászlóné, Lujzi néni,* Dunakeszi Díszpolgára, közel negyedszázadon át az énekkar karnagya, művészeti vezetője. Ő a múlt év júliusában jelentette be, hogy egészségügyi állapotára való tekintettel nem folytatja tovább munkáját. A karvezetői teendőket *Balogh Györgyi* vette át.

A műsorvezetői tisztet betöltő *Balatoni Ágota Mária* felidézte a kórus történetét. Húsz fő alapító taggal 1995. február 7-én alakultak meg Lujzi néni kezdeményezésére. A szervező, előkészítő munkában fontos szerepet vállalt Oláh Antal plébános. Bemutatkozó koncertjükön, 1996. január 2-án vették fel jelenlegi nevüket. A baráti közösséggé is formálódó énekkar tagjai között orvosok, mérnökök, közgazdászok, egészségügyi és fizikai dolgozók, közalkalmazottak egyaránt voltak.

Történetük rendkívül gazdag. Minden hónap első vasárnapján, a templom szentmiséjén szolgálatot teljesítettek, melyet több alkalommal közvetített a Mária Rádió és a Katolikus Rádió is. A város zenei életében fontos szerepet töltöttek be. A templomi búcsúkon, adventkor, virágvasárnap és nagypénteken önállóan és más énekkarokkal közösen koncerteztek. Az ökumené jegyében énekeltek a református és evangélikus templomokban. Felléptek az ország számos templomában, a régió városai mellett Dunántúl nagyvárosaiban ugyanúgy, mint Nógrád településein. Szerepeltek a Váci Székesegyházban, és a budapesti Szent István Bazilikában. Koncerteztek a kárpátaljai Nagydobonyban a reformátusoknál, és Erdélyben Tordaszentlászlón és Csíksomlyón. Fontos megemlíteni jótékonysági fellépéseiket, melyek eredményeként másfél millió forinttal járultak hozzá az új plébánia felépítéséhez, az orgona felújításához és a templom restaurálásához.

A koncerten ismertették *Dr. Gyombolainé Kindler Editnek,* a Servite Ökumenikus Kórus karnagyának üdvözlő levelét, melyben kiemelte, hogy az énekkar, Lujzi néni életművének részeként fontos szerepet töltött be a templomban és az emberek körében. Megköszönte azokat a meghívásokat, melyek nyomán közösen is koncerteztek az Isten dicsőségére és az emberek örömére. Köszöntötte a jubiláló együttest *Terbe Józsefné Csöpi néni* is. Az est folyamán egy kórusművel emlékeztek azokra a tagtársaikra, akik már nincsenek köztük.

*Szádoczky Károly* plébános, kanonok arról szólt, hogy továbbra is fontos az énekkar működése, hogy új és új dallamokkal dicsérhessük Istent, hiszen az ő szívéből születnek a csodálatos dallamok. Azt mondják az öregek, hogy aki szépen énekel, az szépen imádkozik, idézte a plébános a mondást.

A nívós koncert színvonalas programját gazdagította *Szabó Gábor* orgonajátéka, *Tóth-Cseri Marica* és *Altsach Gergely,* a fővárosi Operettszínház énekművésze szólóéneke. A kórust orgonán *Dr. Tasi László* kántor kísérte.

Lapunk kérdésére Lujzi néni felidézte a kórus megalapításának történetét. Elmondta, hogy mindig igényes egyházi énekkari műveket választott. Akadtak kórustagok, akik ezek hatására váltak hívő katolikussá. Büszke rá, hogy az idők folyamán beágyazódtak a város kulturális életébe, hiszen az adventi és karácsonyi koncertek mellett több alkalommal állami ünnepeken is énekeltek. És

ami nagyon fontos, az énekkar valódi emberi közösségé is formálódott.

A jubileumi koncert *Dr. Lányi Cecília,* Dunakeszi Város Önkormányzata valamint a Jézus Szíve Egyházközség támogatásával jött létre.

**Katona M. István**
**A szerző felvételei**

# A fa és a réz művésze

**DUNAKESZIN ÉLNEK OLYAN JELES SZEMÉLYISÉGEK, AKIK ÉLETMŰVÜKKEL HOZZÁJÁRULTAK TELEPÜLÉSÜNK SZELLEMI, KULTURÁLIS, MŰVÉSZETI GAZDAGSÁGÁHOZ. ŐK AZOK, AKIKET – HA SZÓBA KERÜLNEK – KERESZTNEVÜKÖN IS ISMERÜNK. KÖZÉJÜK TARTOZIK GYŐZŐ BÁCSI, A JANUÁRBAN BETÖLTÖTT KILENCVENEDIK ÉVES DÉR GYŐZŐ KÉPZŐMŰVÉSZ.**

**Dér Győző felesége és Kollár Albin társaságában, aki a város jeles alkotóját méltatta az Életmű tárlat tavalyi megnyitóján**

Alkotásai közül a köztéri szobrok mellett sok száz kisebb-nagyobb fába faragott kép, portrék, életképek, nagyméretű történelmi pannók jelzik kiapadhatatlan fantáziáját, különleges tehetségét, páratlan szorgalmát. Egy esztendeje, 89. születésnapja alkalmából a Magyar Kultúra Napjához igazítva nyílt meg a VOKE József Attila Művelődési Központ Magyarság Galériájában életmű tárlata. Ott bemutatott művei alkotói életútjának legjavát tartalmazták.

De ki is ez a mindenkivel barátságos, közvetlen, jó humorú, életbölcsességekkel bőven rendelkező ember? Az egykori MÁV Kórházban született, szülei ott dolgoztak és egy kis szobában laktak, bátyja is itt született. Hamarosan elköltöztek a Váci útra, a Lehel piac közelébe. A gyermek Győző itt nőtt fel, életre nevelő évek voltak ezek, előfordultak viták, verekedések, kibékülések. Édesanyja nevelte a két fiát, apjuk reggeltől estig dolgozott s a siheder korú gyermekeit is idejekorán munkára fogta. Szigorú, de jó ember volt, emlékezik rá Győző bácsi. Akkoriban a Baross térre mentek a mesteremberek munkásokat keresni, ott volt az „embervásár". A fiatal Győző itt került kőművesekhez, megismerte a házépítés csínját-bínját. Ennek nagy hasznát vette, amikor – immár 1959-ben feleségével Dunakeszire költözésük után – házépítésbe fogtak. Jórészt saját erőből, némi szakmunkás segédlettel építették fel jelenlegi házukat. Faragó tudományának már itt is hasznát vette, a Gyöngyösről hozott két teherautónyi termálkövet ő faragta ki a ház alapjának.

Sorkatonaként a Marcaliban állomásozó repülőalakulat gépjárműgarázsába került, itt kitanulta az autószerelést, amely aztán a szakmája is lett. Fiatal éveiben fontos szerepet játszott a sport. A Munkás Testedző Egyesületben (MTE) birkózott, könnyűsúlyban többszörös magyar bajnok volt. Érdekesség, hogy utolsó versenyére éppen Dunakeszin került sor.

Feleségével, a kolozsvári születésű *Kállay Nagy Irmával* 1954-ben ismerkedett meg, két év múlva összeházasodtak. Az idők folyamán két leánygyermekük született. Győző 1960-ban a már akkor is hírnevet szerzett Sasad Termelőszövetkezethez ment dolgozni, mint autószerelő. Akkor még három traktor volt, ám a cég rohamosan fejlődött, és mint, a nyolcvan járművel rendelkező gépműhely vezetője ment nyugdíjba 1990-ben. Bekapcsolódott a város közéletébe, 1994-98 között önkormányzati képviselő is volt.

Mikor kezdődött el művészi fafaragó szenvedélye? Már gyermekkorában készített kisebb bábukat, az egyik még ma is megvan. A katonaságnál „szakmányban" faragott figurákat katonatársainak vagy éppen a tiszteknek. A későbbi években is, ha ideje engedte, kézbe vette a rezet, fát, hogy abból portré, vagy kisebb életjelenet legyen. Érdekelte a történelem. Az első, és mindmáig egyik jelentős alkotását, a nagyméretű rézből alkotott Busójárást 1971-ben készítette. Későbbi munkái közül kiemelkedik a Nándorfehérvári diadal megörökítése. 2005-ben *Skripeczky István* hívta fel a figyelmét a városban akkor működő két hetes fafaragó táborra. Nagyon megkedvelte ezt az anyagot, alkotó munkája új lendületet vett. S az eredmény? A város 750. évfordulójára nyolc hónap alatt elkészítette a több mint öt méter magas, a település történetét bemutató oszlopot, a tetején rézből a Szent Mihály Arkangyallal. A munkához várostörténeti tanácsokat *Szakáll Lászlóné Lujzi nénitől* kapott. Tíz év után, a tér újjáépítése kapcsán a művet eltávolították, sajnos a réz eltűnt róla, s ami megmaradt, otthon őrzi. A zeneiskola 35. évfordulóján az intézménynek ajándékozta az éppen akkor Bartók Béla emlékére elkészült Cantata Profana fafaragást, amin sajnos már nagyon meglátszik az idő múlása. A Fő úton, a régi temetőnél áll egy kopjafa és a millecentenáriumi emlékmű. A tetején lévő Turulmadár kiterjesztett szárnyát kétszer is letörték. Másodjára levette a megcsonkított madarat.

A külföldön lévő szobrai közül különösen büszke az USA-ban, egy templomban meglévő réz Szent Mihály Arkangyalra. Munkásságát 2005-ben az Önkormányzat „Dunakeszi Városért" arany fokozatú kitüntetéssel ismerte el.

S most idézzük őt: „Nem elismerésekért faragok. Az életem során nagyon sokat adott, hogy azt tehettem, amit a legjobban szeretek. Ha ránézek egy alkotásomra, erősíti bennem az életkedvet, de egyúttal ösztönöz, hogy készítsem az újabb művet. Soha nem vagyok türelmetlen, de folyamatosan ösztönöz a tenni akarás… „

Még valami. Amikor 1957. szeptember 14-én összeházasodtak, elhatározták, hogy lesz egy fényképalbum, melybe minden házassági évfordulójukon elhelyeznek egy akkor készült fényképet. Az eddigi utolsó fotó dátuma: 2019. szeptember 14. Vajon mi adhat boldogságot, hitet, az alkotó munkához erőt és lendületet, ha nem más, mint az együtt töltött 62 év?

**Katona M. István**
**Fotó: KeszíPress**

**Egykoron a város főterén állt Dér Győző alkotása**

# Dunakeszi szemmel

## dr. Szentléleki Károly
## nyugalmazott sebész főorvos úr szemén keresztül nézzük Dunakeszit

**EGY KEDVES KIS KÁVÉZÓBAN VÁRAKOZOM. ALIG TELIK EL PÁR PERC, MÁR MEG IS ÉRKEZIK DR. SZENTLÉLEKI KÁROLY SEBÉSZ FŐORVOS ÚR. MOSOLYOGVA NYÚJT KEZET, BESZÉLGETNI KEZDÜNK, ELŐKERÜLNEK A KÉRDÉSEK, ÉRKEZNEK A VÁLASZOK. RÖVID IDŐN BELÜL KEDVES RÉGI ISMERŐSKÉNT ÜLÜNK EGYMÁSSAL SZEMBEN, KELLEMES HUMORRAL ÉS ÉLETBÖLCSESSÉGEKKEL FŰSZEREZVE BESZÉLGETÜNK DUNAKESZIRŐL, A HAGYOMÁNYOS ÉRTÉKRENDRŐL ÉS EMLÉKEKHEZ FŰZŐDŐ ÉRZÉSEKRŐL.**

***- 1992-től volt a váci kórház sebészeti osztályának vezetője, a Magyar Orvosi Kamara helyi elnöke, az orvostudományok kandidátusa, 2019-ben pedig megkapta Dunakeszi Város Díszpolgára címet. Hivatásából kifolyólag Önt bizonyára nagyon sokan ismerik. Előfordult már olyan, hogy valaki a legváratlanabb helyzetben megszólította?***

- Ó igen, rendszeresen, például bevásárlás közben és gumiszerelő műhelyben is volt már ilyen. Az arcokat és neveket nem jegyzem meg, a műtéti hegéről azonban sok mindenkit megismerek – feleli kellemes humorral.

Viccet félretéve nagyon sok ember feküdt előttem a műtőasztalon. Az érzés, mikor a kollegákkal együtt, egy csapatként elvégeztünk egy műtétet és tudjuk, hogy igen, megcsináltuk és a beteg meg fog gyógyulni, az valami fantasztikus élmény. Ez sosem változott. Ezért lettem orvos, gyógyítani szerettem volna.

***- Mióta él Dunakeszin és miért épp itt?***

- Feleségem szintén orvos és fiatal házasok voltunk, mikor a leendő otthonunkat kerestük. Mindketten sokat dolgozunk, én Budapesten, Ő pedig Móron kapott állást. 50 évvel ezelőtt megtaláltuk Dunakeszit és tudtuk, hazaérkeztünk. Akkoriban még családi összefogással, kalákában épültek a házak, a miénk is csak lassan, apránként készült el. Szerettük minden pillanatát és közben megtapasztaltuk a család fontosságát és összetartó erejét. Ez a mai napig meghat. Erről Sík Sándor verse jut eszembe és talán városunk vezetői is ismerik, mert évek óta épp ezt történik Dunakeszin.

Tégy minden jót, amit
Megtehetsz,
Ott, ahol vagy,
Úgy, ahogy teheted,
Akkorát, amekkorát tehetsz,
De mindig, szüntelen ez legyen
A programod!

***- 50 év hosszú idő, milyennek látja most városunkat?***

- Változatlanul szeretem, sose költöznék máshova. Dunakeszit nagyon sok szempontból egyedülálló-nak tartom. Számomra rendkívüli, hogy a mostani városvezetés a lakosság igényeire reagálva határozza meg a stratégiai lépéseket és fejlesztési irányokat. Sorra épülnek az utak, bölcsődék, óvodák és általános iskolák és ugyanezt látom az egészségügyi ellátásban is. Új háziorvosi körzetet alakítottak ki, felújították minden háziorvosi rendelőt és most a Szakorvosi Rendelőintézetet is. Szintén rendkívülinek tarom, hogy a hosszú várakozás lerövidítése érdekében minden rendelőben bevezettek egy modern időpont foglaló és beteghívó rendszert. Nagypapaként is látom, hogy rengeteg változatos családi és sport rendezvény van a városban, itt figyelnek és reagálnak a lakosság igényeire, ez pedig nagy jó.

***- Ha röviden összegeznie kellene, akkor melyek azok a területek, ahol fejlesztést vagy változást vár-***

# – válaszol a polgármester

***na, milyen további fejlesztéseket javasolna polgármesterünknek?***

- Csak pár dolog jut eszembe. A régi strandhoz sok kedves emlék fűz, sajnos az a terület most nagyon elhanyagolt. A Duna-partunk páratlanul gyönyörű, nagyon jó lenne, ha a régi városi strandunk is megszépülhetne.

Vezetés közben gyakran azon gondolkodom, hogy vajon ki lehetne-e alakítani egy egységes városképet. A régi okmányhivatallal szemben lévő, egykor talán működő régi kínai bolt elszomorító látvány a jelenlegi állapotában. Szívesebben látnék helyette egy csinos kis üzletet, éttermet vagy kávézót.

A közlekedés a harmadik terület. Sokat közlekedek Budapestre Dunakeszi Alsó felé és a reggeli torlódás néha elég hosszúra nyúlik. Tudom, hogy a folyamatban vannak azok a fejlesztések, amik ezt majd megoldják. Remélhetőleg nem kell rá sokáig várni.

Köszönöm, hogy elmondhattam véleményem és felvetéseimet, kíváncsian várom polgármester úr megtisztelő válaszát.

**dr. Szentléleki Károly főorvos úr meglátásaival és kérdéseivel Dunakeszi polgármesteréhez, Dióssi Csabához fordulok:**

***- Polgármester úr, mi az oka, hogy a régi városi strand nem működik és a Duna-part másik részén alakítottak ki szabadstrandot?***

- A kérdés sajnos nem újkeletű problémáról van szó. Az Önkormányzat évek óta peres úton próbálja visszaszerezni a területet. Azonban tudni kell, hogy sikeres per esetén sem tudja a lakosság használatba venni, ugyanis a legszigorúbb vízvédelmi zónába esik a terület, amely törvényileg tiltja a bejárást.

A Duna-partunk további kiépítésével kapcsolatban folyamatosak a fejlesztések. Idén kiépül a Budapest-Dunakeszi kerékpárút, amely a strand és Katonadomb között halad majd, továbbá kerékpáros pihenőt alakítunk ki. Sikeres pályázatnak köszönhetően fejlesztjük a strand területét, városi mellékhelyiséggel és baba-mama helyiséggel bővül hamarosan. Tavaly nyáron megalakult a strandőrség, továbbá megszokott és közkedvelt rendezvényeink mellett új és különleges strandprogramokat is szerveztünk, amik változatos lehetőségekkel és koncertekkel színesítették a nyári Duna-parti estéket. Egyik fő célunk, hogy a lakosságnak helyben biztosítsunk szórakozási lehetőséget, ennek érdekében a régióban egyedülállóan színvonalas programok és fesztiválok színesítik városunk mindennapjait. Büszkén mondhatom, hogy Dunakeszi a fesztiválok városa.

**Dióssi Csaba: célunk, hogy a város valamennyi lakója azt érezze, hogy Dunakeszin jó élni!**

***- Folyamatosan visszatérő kérdés, hogy mikorra várható Dunakeszi Alsónál mindennap tapasztalható dugó csökkenése és hogy halad a Pálya utcai forgalmi csomópont átépítése?***

- Egy hosszú, többfordulós tárgyalás után 2019 szeptemberében végre sikeres megegyezés született Újpest Önkormányzatával a forgalmi csomópont átépítéséről. Bár az útkereszteződés már nem a mi közigazgatási területünkhöz tartozik, a Dunakeszi lakosok igényeit szem előtt tartva, mi minden erővel azon dolgozunk, hogy a megfelelő ütemben haladjanak a folyamatok. Jelenleg a Budapest Közút, a Magyar Állam tulajdonosi hozzájárulására várunk. Ahogy meglesz, elkezdődhet az építési engedély megkérése, majd a kivitelező versenyeztetése.

***- Lesz valamikor egységes városkép?***

- Törekszünk az egységes városkép kialakítására, azonban a magántulajdonban lévő ingatlanok megnehezítik. 2020 januárjától a családi házas övezetekben újonnan kiadott építési engedélyek esetében életbe lépett az egy telek, egy ház szabály, hogy megállítsuk az ikerházak sorozatos építését. A lakosság igénye és véleménye döntő fontosságú számunkra, figyelembe vesszük, és arra alapozva állítjuk össze fejlesztéseink stratégiáját. Agglomerációs városként, a folyamatos kihívások miatt hosszú távú stratégiai gondolkodás szükséges, hogy megelőzzük a problémákat. Mindig is azt tartottuk szem előtt, hogy ez a város értünk, az itt lakókért épül. Célunk, hogy városunk lakosainak minden generációja elégedett legyen és valóban érezzék a mindennapokban, hogy Dunakeszin jó élni.

**Sziráki Helga**

*Tizenharmadik évfolyamába lép városunk helyismereti folyóirata*

# A Dunakeszi Helytörténeti Szemle

**A LAP LÉTREHOZÁSÁNAK ÖTLETE 2007 ŐSZÉN MERÜLT FEL A KÖLCSEY FERENC VÁROSI KÖNYVTÁRBAN. LŐRINCZ RÓBERT ÉS CSOMA ATTILA KÖNYVTÁROSOK VETETTÉK FEL, HOGY A RENGETEG ÖSSZEGYŰJTÖTT HELYTÖRTÉNETI DOKUMENTUMOT, VALAMINT AZ ÚJABB KUTATÁSOK EREDMÉNYEIT EGY INGYENESEN HOZZÁFÉRHETŐ HELYISMERETI FOLYÓIRATBAN KELLENE A NAGYKÖZÖNSÉG ELÉ TÁRNI.**

Ötletüket a könyvtár akkori vezetője, Csonka Mária felkarolta és vállalta a lap kiadását. 2008 májusában egy közönségtalálkozó keretében került sor az újság első számának nyilvános bemutatójára a dunakeszi könyvtárban.

Az azóta is évenként három számmal jelentkező folyóirat híre mára már átlépte a település határait, országos, sőt nemzetközi visszajelzések, elismerések is mutatják a kezdetektől jelenlévő nagy érdeklődés növekedését. A lap szerkesztését eleinte a két alapító, *Lőrincz Róbert* és *Csoma Attila* végezte, 2012-től Lőrincz Róbert egyedül látja el az újsággal kapcsolatos szervezői és szerkesztői munkát. 2018-tól *dr. Kerekes Dóra* is részt vállal a lapban megjelenő tartalom ellenőrzésében. Az elmúlt tizenkét esztendő alatt közel negyven szerző nyújtott olvasmányos, ám magas színvonalú tájékoztatást, szellemi muníciót a város története iránt érdeklődőknek. Nevüket, valamint a több mint kétszáz tanulmányt jelen ismertetőben lehetetlen lenne felsorolni, így most csak egy rövid áttekintést adunk a lapban közölt írások témáiból.

Az általános várostörténet kapcsán foglalkoztunk a késő római kikötőerőd és a középkori Alag falu történetével, valamint a település földbirtokosai közül a Grassalkovichok és a Wattayak helyi szerepvállalásával. Családtörténeti írásainkban feltártuk a Legindi, a K. László, az Asztalos, a Bán, a Száhlender és a gróf Pejacsevich „dinasztiák" múltját, valamint elvégeztük a dunakeszi családnevek jelentéstani vizsgálatát.

Alag és a lóversenyzés kapcsán Párizsból kaptunk cikket a lóábrázolásairól ismert festőművészről, Konrád Ignácról. Feldolgoztuk az egykor itt élő angol lovaskolónia történetét és a Magyar Lovaregylet Dunakeszi-Alaggal kapcsolatos korabeli dokumentumait. Foglalkoztunk magyar írók és költők alagi lóversenyzéshez fűződő viszonyával, valamint számtalan írást közöltünk a versenypálya és a tréningtelep sport- és építészeti múltjáról.

A helyi egyházak történetével kapcsolatban feltártuk a katolikus egyházközösségek, a reformátusok, valamint a helyi görögkatolikusok múltját. Írtunk Révész István, Delia István, Faludi János katolikus plébánosokról, Kirner A. Bertalan református és Mezei József evangélikus lelkészekről. Megjelentettük a település templomainak építéstörténét és művészettörténeti vonatkozásait.

Iskolatörténeti írásaink közé tartozik a műhelytelepi és a dunakeszi-alagi polgári iskola, továbbá az egykori elemi iskolák múltjának feltárása, valamint az egykori híres tanítók közül Monspart Lőrinc, Körmendy Lajos, Tóth Mária és Stríb Jolán életének bemutatása.

Néprajzi sorozatban ismertettük a város helytörténeti gyűjteményének tárgyait, illetve a dunakeszi lakodalmas hagyományokat. Bemutattuk a település emléktábláit, illetve út menti keresztjeit, valamint a Kegyeleti és az alagi öreg temetőben nyugvó hírességek sírjait.

De szó volt még többek között a dunakeszi repülőgépgyártás és a repülőtér történetéről, az első világháború alatt itt működő hadikórházakról, az egykor itt élt hírességek közül Szerémy Zoltán színészről, a Liszt tanítvány Zaphiry Heléna zongoraművésznőről és Esch Sándor zsokéról. Írások jelentek meg Dunakeszi postatörténetéről, Alag és Dunakeszi sportegyesületeinek múltjáról, a helyi vendéglátás emlékeiről, a Műhelytelepen és a tréningtelepen zajlott 1956-os eseményekről, a Dunakeszi paradicsomtermesztésről, a helyi tűzvédelem kezdeteiről, vagy a cserkész és leventemozgalmakról.

A régi események „kútja" azonban kiapadhatatlannak látszik, számtalan téma vár még feldolgozásra. A lap eddigi példányai beszerezhetők a Kölcsey Ferenc Városi Könyvtárban, illetve digitális formában elérhetők a könyvtár internetes honlapján.

**Lőrincz Róbert**
**könyvtárigazgató,**
**a Dunakeszi Helytörténeti Szemle felelős szerkesztője**

# Februári ünnepek a régi Dunakeszin

**VÍZKERESZT (JANUÁR 6.) NAPJÁN A RÉGI DUNAKESZIN MEGKEZDŐDÖTT A FARSANG, AMELY EGÉSZEN HÚSHAGYÓ KEDDIG TARTOTT. EZ AZ IDŐSZAK NEMCSAK A MULATSÁGOKRA TEREMTETT ALKALMAT A FALU LAKOSSÁGÁNAK, DE A FIATALOK SZÁMÁRA AZ ISMERKEDÉSRE ÉS A PÁRVÁLASZTÁSRA IS LEHETŐSÉGET KÍNÁLT. FEBRUÁRBAN ÜNNEPELTÉK A DUNAKESZIEK GYERTYASZENTELŐ BOLDOGASSZONY NAPJÁT, VALAMINT EGY FOGADOTT ÜNNEPÉT, SZENT FAUSZTINUSZ ÉS SZENT JOVITA NAPJÁT IS.**

**A „Magyarság" zenészei az 1930-as években**

**Szent Fausztinusz és Szent Jovita ábrázolása Vincenzo Foppa (15. sz.) festményén**

A farsang a régi világban is az öröm, a vidámság kifejezésére szolgált, illetve a tél végét, a tavasz közeledését jelentette, ezért a falu szinte mindegyik vendéglőjében rendeztek mulatságokat. A legtöbb helyen a vendéglővel tartós szerződésben álló zenekarok biztosították a talpalávalót, de mindenféle étel és ital is volt a mulatságokban.

A nagyobb lányok (14-15 éves) édesanyjukkal vagy komoly udvarlójukkal mehettek el a mulatságba. A legény dolga volt a leány szórakoztatása, kínálása, majd pedig este 10 óra körül a hazakísérése. A legényt a lányos háznál borral, fánkkal, később cigarettával kínálták.

A farsangi mulatság azonban nemcsak a fiatalság, a házasulandó korba ért ifjak ünnepe volt. A 40-45 évesek is elmentek vigadni. Volt persze olyan is, aki leányát kísérte el a mulatságba, és lehetséges párt kerestek számára, vagy csak nézegették a táncosokat, hallgatták a zenét, elbeszélgettek az ismerőseikkel. A legkisebbeket sem hagyták ki a jóból. Az iskoláskorú gyerekeknek valamely háznál tartottak farsangi mulatságot, ahová dudást, hegedűst, citerás hívtak, aki a zenét szolgáltatta. A rendezvényt citerának nevezték.

A farsangi mulatságok mellett, február 2-án Dunakeszin is megtartották Gyertyaszentelő Boldogasszony ünnepét. Ezen a napon a családok egy egész köteg gyertyával mentek a templomba, amelyet a pappal megszenteltettek. A körmenet során az időjárást is figyelték, mert úgy tartották, hogy „Lesz még hideg, ha a pap hátára süt a nap a körmeneten." Ez az időjóslás a legtöbb helyen nem a paphoz, hanem a medvékhez kötődött, vagyis azt tartották, hogyha a medve ezen a napon kijön a barlangjából és meglátja az árnyékát (ti. süt a nap), akkor megijed, visszabújik aludni, vagyis hosszú lesz a tél. A február 2-án megszentelt gyertyákat az év folyamán használták fel. Az ájtatos asszonyok szombat délutánonként Szűz Mária szobra vagy képe előtt égettek egy keveset a gyertyából, de viharban, villámláskor is meggyújtottak egyet-egyet, ahogyan a haldokló kezébe is szentelt gyertya került.

Különleges nap volt február 15-e, Szent Fausztinusz és Szent Jovita napja, amely a dunakesziek fogadott ünnepe volt. A testvérpár Hadrianus római császár (117–138) idején élt Bresciában, Olaszországban. Keresztények voltak, és hitüket fennen hirdették is. A római hivatalnokok nem tűrték ekkor még a kereszténységet, így az ifjakat felszólították hitük megtagadására. Ők ezt nem tették meg. Ekkor a cirkuszban vadállatok elé vetették őket, de azok nem bántották a fivéreket. Máglyára kerültek, de sértetlenül túlélték. Éheztették őket, de nem haltak bele. Végül lefejezték őket, 118-ban vagy 120-ban. A hagyomány szerint 3000 embert térítettek meg haláluk révén.

A dunakeszi gazdák ezen a napon – bármilyen idő is volt – kimentek a szőlőbe, és mind a négy sarkán megmetszettek egy-egy tőkét, miközben Szent Fausztinusz közbenjárását kérték a jó termés érdekében. Magyarország más részein nem ismert a két szent ünneplése, ahogyan kötődésük a szőlőhöz vagy a borhoz sem.

**Dr. Kerekes Dóra**
**gyűjteményvezető**
**Révész István**
**Helytörténeti Gyűjtemény**

**„MINDENFELÉ" CÍMMEL NYÍLT MEG A VÖRÖS ISTVÁN FOTÓIBÓL ÖSSZEÁLLÍTOTT KIÁLLÍTÁS JANUÁR 29-ÉN A FARKAS FERENC ALAPFOKÚ MŰVÉSZETOKTATÁSI INTÉZMÉNY KONCERTTERMÉBEN.**

# Látni és láttatni

A megjelent közönséget *Farkas Pál* igazgató, az est fővédnöke köszöntötte. Mint fogalmazott; nagy örömmel adtak helyet a VOKE József Attila Művelődési Központ jól ismert művelődésszervezője bemutatkozó kiállításának, melynek értő rendezője *Harangozó Katalin* volt.

Elsőként *Asztalos Bence* (Fk: *Juhász Terézia)* csellózott *Korényi Judit* tanárnő zongorakíséretével, majd *Ungár Cecília* – akit a Virtuózokból is ismerhet a közönség – (Fk: *Dr. Domoszlai Erzsébet)* bravúros zongorajátékát hallgathattuk.

André Kertész magyar származású világhírű fotóművész gondolatait idézte tárlatnyitója bevezetéseként *Peti Sándor* fotóművész, a DunArt Képzőművészeti Egyesület elnöke. „…A fotós művészete szakadatlan felfedezés, mely sok időt és nagy türelmet követel. A fotó szépsége az igazságából fakad."

„Vörös István érdekesnek tartja megörökíteni a letűnő múlt jelenlévő nyomait" fogalmazott, majd részletesen elemezte a „Gyár"-ban készült realista, dokumentatív felvételeit, hangulatos tájképeit, az austerlitzi csata újrajátszásánál megörökített jeleneteket, s kiemelte a dunakeszi menyasszonyi viseletbe öltözött lány portréját. A tárlat címe szerint jártában-keltében mindenfelé fényképezett, amit érdekesnek, fontosnak vélt. Leginkább azért, hogy amit látott, azt láttatni is akarta.

Megtudtuk, hogy gyermekkorában, a csellózás mellett édesapjától kapott egy fényképezőgépet. A zenélés elmaradt, a fotográfia, amely kezdettől örömforrássá vált számára, megmaradt. „Későbbiekben már az öröm mellé társult a megörökítés tudatos összhangja. Ösztönzőleg hatott és hat rá, hogy képei sokak számára hagynak emléket, akár személyes élményeiken keresztül… Jelen kiállítás nem tematikus… Többféle témakört villant fel a huszonegynéhány bemutatott képen", fejezte be tárlatnyitóját Peti Sándor.

**Alkotóművészek egymás között: Dusza Tibor (jobbról), Vörös István, Peti Sándor és László Zoltán, Dunakeszi egykori alpolgármestere**

Vörös István a kiállítás – amely március 10-ig tekinthető meg munkanapokon – mottójának Korniss Péter fotóművész gondolatát választotta: „… Az exponálás egy pillanatot búcsúztat: a jelenből a gombnyomás pillanatában múlt lesz. A képen annak lenyomatát őrizzük – ami volt."

**Katona M. István**
**A szerző**
**és Vörös István képe**

# Tájékoztató-Kérés!

A Dunakeszi Civilek Baráti Köre Trianon közelgő századik évfordulóján a hazaszeretet és az együvétartozás gondolatától vezérelve, 2020. május 15-16-án jótékonysági rendezvény keretében baráti találkozót szervez az elcsatolt területeken (Erdély, Felvidék, Délvidék, Kárpátalja) és a Dunakeszin élő diákok számára. Annyi diákot hívunk meg városunkba, akiknek az elszállásolását és az ellátását biztosítani tudjuk erre a két napra. Aki ebben segíteni tudna, kérjük, jelezze az alábbiakban: Tel.:06-30/36-145-15 vagy e-mail: skripiistvan@vipmail.hu

Eddigi támogatóink: *Antal Attiláné, Bereczné Csillag Mária, Csákó József, Cser Lajos, Fodor Tamara Helga, Dányi Miklós, Aurári György* és *Hauffel Adél, Gyuris Katalin, Kiss Ernő, Kónya Károly, Rátki Zoltán, Sipos Mónika, Skripeczky* család.

A szervezők és a támogatók nevében is köszönettel,

**Skripeczky István**
**2120 Dunakeszi,**
**Lehel 8.**

# AZ ÉG MADARAI
## és az égi lélekkel földön élő-alkotó művészemberek

**HÉT ÉV UTÁN ISMÉT ÖNÁLLÓ KIÁLLÍTÁSÁN TALÁLKOZHATOTT MAKOVECZ-NAGY SZILVIÁVAL A DUNAKESZI TÁRLATLÁTOGATÓ KÖZÖNSÉG. AZ ISKOLA-GALÉRIÁBAN 2013-BAN J.L.BORGES KÉPZELT LÉNYEK VÁLOGATÁSÁT LÁTHATTÁK AZ ÉRDEKLŐDŐK. MOST, A VOKE JÓZSEF ATTILA MŰVELŐDÉSI KÖZPONT MAGYARSÁG GALÉRIÁJÁBAN AZ ÉG MADARAI CÍMŰ, SZIGETI KOVÁCS VIKTOR ÍRÁSAIVAL KÍSÉRT ÉS MAKOVECZ BENJÁMIN ÁLTAL ELEGÁNS KIS ALBUMBA RENDEZETT GRAFIKAI SOROZATOT MUTATJUK BE. NEM MELLÉKESEN AZ ALBUM 2019-BEN MINISZTERELNÖKI KÜLÖNDÍJBAN RÉSZESÜLT.**

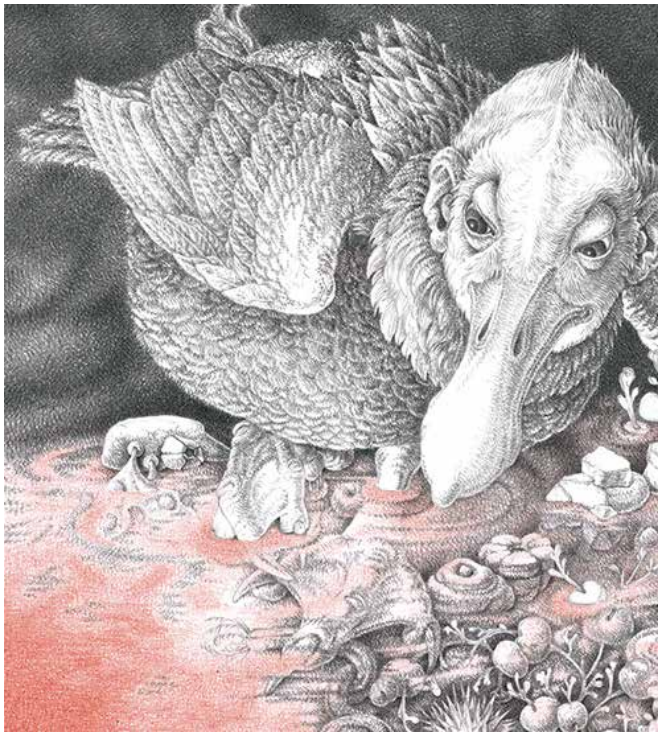

**Makovecz-Nagy Szilvia alkotásaira sokan voltak kíváncsiak**

Az ég madarait megjelenítő 36, valamint a sorozat következő tagja, a víz alatt élő állatok albumából eddig elkészült, és előzetesként bemutatott öt grafika, valamint a három viaszszobor a meglátni-megszeretni sokkhatásával fogadta a kiállítótérbe lépőket. A rajzok mindegyike az alig nagyobb, mint 10x10-es felületen teremtett páratlanul gazdag világa a szabadon szárnyaló alkotói fantázia, a szinte felülmúlhatatlan rajztudás és anatómiai ismeret ámulatba ejtő csodája.

„Ezen a kiállításon azokkal a lényekkel találkozunk, amelyeket M. Nagy Szilvia képzelete teremtett. Nem a szerző szövegei, nem is a sokezer éves emberiség tudatalattija, bár kétségtelen, hogy ez is mind bennük van. Mégis, itt egyetlen művész lelkéből és keze alatt kelt ki a tojásból ez a különös madársereglet. Ráadásul hallatlan gonddal megformálva, minden részletet kirajzolva, megkomponálva. Dürer metszetei jutnak az eszünkbe, azokon láttunk ilyen aprólékosan kidolgozott élőlényeket.

Csakhogy itt nem az élővilág hű mását kapjuk. Ilyen lények sem a földön, sem alatta, sem fölötte nem élnek. M. Nagy Szilvia olyan teremtményeket mutat nekünk, amelyekből csak egy-egy létezik, nem fajok példányai, hanem személyiségek: egy-egy gondolat, eszme, képzet öltött testet bennük. Mindegyik más, mindegyik egyetlen. Van közöttük puha és kedves, van rejtőzködő és irtózatos, melankolikus és vicces, és olyan is, akit egyáltalán nem látunk, csak az erdőt, amelyet beragyog a madárból kiáradó fény. Ezek itt nem a Föld, hanem az emberi lélek madarai." - fogalmazott megnyitó beszédében *Götz Eszter* művészeti író, a Művészt jól ismerő és értő, a hallgatóság figyelmét a női lélek érzékenységével vezetni képes barát.

A Magyarság Galéria kiállítás-megnyitóinak állandó közreműködője a tárlatlátogató közönség által kedvelt Trio Brillo kamarazenekar. *Juhász Terézia* (cselló), *Bergl Noémi* (zongora), *Dobai Szabolcs* (hegedű) hármasa a tárlaton bemutatott művek jellegéhez, hangulatához választott műsorával, átszellemült, egymásra figyelő játékával, attraktív megjelenésével gazdagította-fokozta az egy időben és egy térben életre kelő két művészeti ág, a zene és a képzőművészet katartikus élményét. Az elmúlt három évben technikailag profi kiállítótérré fejlesztett Magyarság Galéria közösséggé formálódott közönsége közvetlen, baráti hangulatban, egymással és a művészekkel beszélgetve töltött péntek esti órák élményét kapta ajándékul.

Makovecz Nagy Szilvia Az ég madarai című kiállítása február 28-ig látogatható munkanapokon 9-18 óráig.

**Harangozó Katalin**
**Fotó: Vörös István**

# VOKE József Attila Művelődési Központ

**2120 Dunakeszi, Állomás sétány 17. www.vokejamk.hu • Információ: 06-30/618-6833**

## PROGRAMAJÁNLÓ

**„Hogyan neveljünk a fiainkból férfiakat”**
**Március 3. kedd 18:00 óra**
Bedő Imre előadása, melyre minden érdeklődőt nagy szeretettel várunk.
A belépés díjtalan!

**Nőnapi operett és musical gála a Dunakeszi Szimfonikus Zenekarral**
**Március 6. péntek 16:00 óra, valamint 19:00 órai kezdéssel**
Fellépők: Foki Veronika, Simon Boglárka, Ress Hajnalka, Bot Gábor, Jenei Gábor
Karmester: Farkas Pál
Ingyenes jegyátvétel és regisztráció a Dunakeszi hölgyek részére!
Egyéb esetben a Jegyár: 2000,- Ft
Információ: 30/618-6833, 27/542-800, dkszimfonikus@gmail.com

**Love.hu**
**Március 7. péntek 19:00 óra**
Egy középkorú férfi megismerkedik egy fiatal lánnyal. Idáig semmi különös nincs a dologban. Csakhogy ők egy internetes randi oldalon találkoznak, ahol mindenki másnak mutatkozik, mint aki valójában. Alig születik olyan új magyar vígjáték,

ami tökéletesen ismeri a szórakoztató műfaj sajátosságait, ami egyszerre szolgálja a színészeket – mert igazi, hiteles, játszható szerepeket kínál nekik – és a közönséget, aki szomjazza a színvonalas szórakoztatást és a jó történeteket.
Jegyár: 4900,- Ft

**A DunArt Képzőművészeti Egyesület tavaszi tárlata**
**Március 13. péntek 18:00 óra**

**Bolgár nemzetiségi est**
**2020. március 19. 18:00-20:00 óra**
Bulgária 500 éves török uralom alóli felszabadulása
Információ: 30/618-6833, 30/951-9243

**Jubileumi gálaműsor**
**Március 20. péntek 18:00 óra**
A Rotary Club Dunakeszi 20 éves fennállásának alkalmából
Fellépnek a Farkas Ferenc Alapfokú Művészeti Iskola növendékei
Támogatójegy: 500,- 1000,- 2000 Ft
Információ: dkeszizeneiskola@gmail.com, 27/341-896

**„Békével jöttünk”**
**Március 24. kedd 19:00 óra**
Dumaszínház szervezése
Lakatos László és Musinbe D. Dennis közös estje
Jegyár: 3600,- Ft (dumaszinhaz.jegy.hu)

**Március 27. péntek Városi véradás a VOKE-ban Dunakeszi polgárai részére!**
Időpont: 12:00-18:00 óra között

# MEGHÍVÓ

Trianon közelgő századik évfordulóján a Dunakeszi Civilek Baráti Köre a Kölcsey Ferenc Városi Könyvtár közreműködésével – a hazaszeretet és az együvé tartozás gondolatától vezérelve – bemutatja Kovács Sándor szakíró közvetítésével az Ahol a Tisza születik – A titokzatos Máramaros című kisfilmet.

**Időpont:** 2020. február 26. (szerda) 18.00
**Helyszín:** Kölcsey Ferenc Városi Könyvtár
Dunakeszi, Kossuth Lajos u. 6.
*A belépés díjtalan!*
Minden érdeklődőt szeretettel várnak a szervezők: Antal Attiláné, Bereczné Csillag Mária, Lőrincz Róbert
és Skripeczky István
(Tel.:06/30-3614-515,
e-mail:
skripiistvan@vipmail.hu)

# Hagyományőrző disznótoros farsang Székelykeresztúron

## Erdély örökké visszavár

**ERDÉLY GYÖNYÖRŰ TERMÉSZETI TÁJAI, HÓFÖDTE MAGAS HEGYEI, A DOMBOLDALON TELELŐ JUHNYÁJAK, A SZÉKELYEK SZENT HEGYE, A MADARASI-HARGITA MAGÁHOZ ÖLELŐ SZÉPSÉGE, A TÖRTÉNELMI IDŐK TANÚIKÉNT EGYMÁS MELLETT SORAKOZÓ MAGYAR FALVAK SZERÉNY HAJLÉKAI, SZABADSÁGHARCAINK HŐSEINEK EMLÉKÉT ŐRZŐ SZOBROK, A SZÉKELYKERESZTÚRI GYÁRFÁS-KÚRIÁBAN, PETŐFI SÁNDOR UTOLSÓ ESTÉJÉNEK TANÚJAKÉNT ÁLLÓ ÖREG KÖRTEFA LÁTVÁNYA ÉLETRE SZÓLÓ ÉLMÉNYKÉNT RAKTÁROZÓDIK EL AZ UTAZÓ LELKÉBEN.**

Aki soha nem járt Erdélyben, ám olvasta Jókai Mór Egy az isten című regényét, amely híressé tette a Torockó fölött emelkedő Székelykő néven ismert hegyet, amely mögül kétszer kel fel a nap, vagy hallotta a lovagkirály, Szent László és a Tordai hasadék legendáját, az múlhatatlan vágyat érez, hogy felkeresse e csodálatos és legendás tájakat és zarándokhelyeket. Aki pedig, ha csak egyszer is járt a Király-hágón túli történelmi magyar területeken, az örökké visszavágyakozik.

Ez a múlhatatlan érzés kerített hatalmába mindannyiónkat, akik részt vehettünk erdélyi testvérvárosunkban, Székelykeresztúron a XII. Hagyományőrző disznótoros farsangon.

Már az indulás előtt újra előtört a disznótorok különleges hangulata, amit falun felcseperedő gyermekként átéltem és egy életen át őrzöm emlékeim között, melynek varázslatos izgalmát és szépségét talán csak az keresi újra és újra, aki egyszer is részese lehetett e felejthetetlen gasztronómiai és közösségi élménynek.

Február 8-án, szombat hajnalban mínusz tíz foknál is hidegebbre és tizennégy sertés visítására ébredtek erdélyi testvérvárosunk lakói. A kis székely város felett emelkedő Jézus-kiáltó hegy visszhangozta - a sorsolás sorrendjében - a "földi élettől" búcsúzó, egy mázsánál is nagyobb disznók elcsukló hangját, akik a profi böllérek szakszerű mozdulatainak köszönhetően szerencsére nem sokat szenvedtek.

A helyi önkormányzat jóvoltából tizennégy csapat – köztük az anyaországból meghívott négy testvérváros, Bodrogkeresztúr, Derecske, Dunakeszi és Kalocsa – versengett a zsűri és a közönség elismeréséért. Talán kevesen gondolnák, de a zsűri még azt is értékelte, hogy a böllérek hogyan szúrják meg a disznót, majd a perzselést, a tisztítást és a feldolgozást. A hagymásvér, a tepertő, a kolbász és a hurka alapanyagainak a feldolgozása és minden más egyéb készítése csak akkor kezdődhetett el, ha az állatorvos megvizsgálta a sértést. Minden időre történt, de szerencsénkre kiváló böllérünk, *Temesvári István* irányításával

összehangoltan serénykedett csapatunk, amire bizony igencsak szükség volt, hiszen 50 adag orja levest, ugyancsak 50 adag székelykáposztát kellett felszolgálnunk a déli harangszóig a sátrunk előtt sorban álló keresztúriaknak. Jó volt látni az ismerős arcukat, akik évek óta a dunakesziek főztjét választják. Sokan szerették volna megízlelni vagy megvásárolni a csapatunk által készített kolbászt, hurkát, sonkát, de azokat be kellett „szolgáltatni" a rendezőknek.

A dunakeszi csapat tagjai

A színpadon egymást váltották a helyi néptáncegyüttesek, a zenekar „elhúzta" mind a tizennégy csapat nótáját. A nagy hideg ellenére jó hangulatban serénykedtek a dunakeszi csapat tagjai; *Temesvári István* és párja, *Ákoshegyi Márta, Pállné Kovács Mária* és férje, *Tamás, Sipos Dávid, Kárpáti Zoltán, Turányi Balázs, Nagy-Molnár Szabolcs* és e sorok írója.

A város életében jelentős gasztronómiai és közösségi rendezvényként elismert programon ott volt szinte Székelykeresztúr apraja-nagyja. Ellátogatott a hagyományőrző disznótorba *Bíró Barna Botond,* az esemény fővédnöke, az RMDSZ udvarhelyszéki elnöke, *Borboly Csaba,* Hargita Megye Tanácsának el-

Ákoshegyi Márta

Turányi Balázs és a főböllérünk, Temesvári István

nöke, *Antal Lóránt,* az RMDSZ szenátora, *Sebestyén Csaba István,* RMDSZ-s képviselő, akik elismeréssel szóltak a nagy sikerű rendezvényről, közösségépítő jelentőségéről.

Vendéglátóink minden megnyilvánulásából érződött, hogy őszintén tisztelik és szeretik az anyaországban élő barátaikat, rendkívül nagyra becsülik testvérvárosi kapcsolataikat. *Rafai Emil,* Székelykeresztúr polgármestere nemes egyszerűséggel úgy fogalmazott: a testvérvárosi kapcsolat olyan, mint a szerelem, ami távirányítással nem működik.

– Ugyanis, ha nem találkozunk évente egyszer-kétszer vagy akár több alkalommal itt Székelyföldön, és ott az anyaországban, akkor ezek a kapcsolatok kihűlhetnek. Éppen ezért gondoskodunk róla, hogy minél több lehetőségünk és alkalmunk

Temesvári István és Rafai Emil

legyen találkozni, mert ezek a kapcsolatok nemcsak kölcsönös érzelmekre épülnek, hanem kölcsönösen hasznosak is – mondta lapunk érdeklődésére.

Rafai Emil szerint a testvérvárosi együttműködés olyan, mint a családban két testvér kapcsolata. – A családban is a kis testvér ragaszkodik a nagy testvérhez, akinek több a kötelessége és nagyobb felelősséggel van a kisebbik testvér iránt. Hasonlóképpen kell, hogy működjön és működik is a testvérvárosi kapcsolatunk, hiszen az anyaországi testvéreink a mi nagy testvéreink. Úgy érezzük, és ezt tapasztaljuk a mindennapok során, hogy gondoskodással figyelnek ránk, segítenek bennünket. Ezt igyekszünk székely vendégszere-

Pállné Kovács Mária

tettel önzetlenül viszonozni. Ennek egyik formája pl. a mai hagyományőrző disznótoros farsang is, melyre Magyarországról ezúttal négy testvérvárosunkat hívtuk meg. Sajnos azt kell mondanom, hogy itt Székelyföldön is egyre kevesebb családban tartanak sertést, ma már csak nagyapáink, apáink elbeszéléseiből ismerhetik meg gyermekeink a disznótorok hangulatát. Elődeink számára évszázadokon át természetes volt, ami napjainkban már különlegességnek számít. Pedig – szerintem – nincs szebb annál, hogy a fiatalok is megismerjék az élelmiszer előállításának ezt a láncát. Megismerjék azt, hogy egy élő állat hogyan válik táplálékláncunk pótolhatatlan láncszemévé. Az így előállított minőséget és élményt soha nem pótolja a szupermarketben vásárolt árú íz világa. Emellett egy ilyen hagyományőrző disznótornak rendkívül nagy a közösségépítő ereje is, hiszen itt az emberek, a családok találkoznak, beszélgetnek egymással, miközben finom ételeket fogyasztanak, megismerik az anyaországból érkezett barátainkat, élvezik kiváló néptáncegyütteseink műsorát. Egy szóval, lélekemelő részesévé válni egy ilyen közösségnek – mondta Rafai Emil, Székelykeresztúr polgármestere.

Ezt fogalmazta meg Sipos Dávid alpolgármester, a dunakeszi küldöttség vezetője is, aki idén is a legfinomabb tepertőt sütötte, melynek köszönhetően 2020-ban is hozzánk került e rangos díj.

- Az ilyen hagyományőrző rendezvények nagyszerű alkalmat adnak arra, hogy a rohanó világban kicsit megálljunk és felidézzük múltunkat és szokásainkat. A rendezvényen rendkívül sokan vettek részt, amely ennek ellenére gördülékenyen zajlott. Gratulálok Székelykeresztúr Önkormányzatának és Rafai Emil polgármester úrnak a jó szervezéshez. A városvezetéssel volt alkalmunk értékelni az előző időszak testvérvárosi kapcsolatait, illetve folytattuk az együttgondolkodást az idei év programjairól. Bízom benne, hogy tovább folytathatjuk a diákcsere programjainkat, amelyek évről-évre egyre népszerűbbek – mondta elismeréssel a hangjában Sipos Dávid.

A hajnali öttől talpon lévő tizennégy csapat tagjai óriási érdeklődéssel vártak a zsűri döntését, amely a késő délutáni órában értékelte a feltálalt ételek minőségét, íz világát, a tálalás formáját és igényességét. Jó ér-

Sipos Dávid
és Nagy-Molnár Szabolcs

zéssel írhatjuk le, hogy a tíz székely és a három anyaországbéli csapattal álltuk a versenyt, hiszen idén is Dunakeszi nyerte a Legfinomabb tepertő díját, míg szakmai irányítunk, kis közösségünk lelke, Temesvári István a Legszebb böllér elismerést vehette át.

Fáradtan, ám rendkívül jó hangulatban elköltött közös vacsora közben szinte egy emberként mondtuk: jövőre újra el kell jönni, hogy ápolhassuk hagyományainkat, erősíthessük testvérvárosi kapcsolatainkat, mert Székelykeresztúr, mert Erdély örökké visszavár.

**Vetési Imre**
**Fotó: KeszíPress**

# A VS Dunakeszi ifjú asztaliteniszezői taroltak az országos versenyen

**A VSD ASZTALITENISZ SZAKOSZTÁLY VERSENYZŐI TELJESÍTMÉNYÜKKEL OLYAN NAGY MÚLTÚ KLUBOKAT, MINT A BVSC, KSI VAGY A STATISZTIKA MEGELŐZVE A LEGEREDMÉNYESEBB EGYESÜLET CÍMET HÓDÍTOTTÁK EL AZ ÉV ELSŐ ORSZÁGOS UTÁNPÓTLÁS VERSENYÉN. VOLENTICS ANNA HÁROM ARANYÉREMMEL ÉS EGY EZÜSTTEL ZÁRTA A RANGOS VIADALT.**

- Négy aranyéremmel, két ezüstéremmel, két bronzéremmel és számtalan 5. helyezéssel az összesített pontverseny élén végzett az egyesületek között az idei év első országos ranglistaversenyén a VSD Asztalitenisz Szakosztálya – osztotta meg a fantasztikus hírt *Lindner Ádám* szakosztályvezető.

- Jól indult a 2020-as esztendő a VSD asztaliteniszezői számára, akik közül január elején Volentics Anna megnyerte a Serdülő Magyar Nemzetközi Bajnokságot – amiről már e lap hasábjain is beszámoltunk - egyéniben és csapatban is. Éremesőt hozott a 2020. évi Újonc, Serdülő és Ifjúsági Budapest Bajnokság is, amely a nevétől eltérően országos verseny volt – tájékoztatott a kiváló sportvezető.

Lindner Ádám örömmel újságolta, hogy *Kishegyi Ákos* megszerezte élete első egyéni aranyérmét országos versenyen, Volentics Anna pedig négy versenyszámból (serdülő és ifjúsági egyéni és páros küzdelmek) háromban aranyéremmel, egyben pedig ezüstéremmel zárta a versenyt.

Rajtuk kívül még a legkisebbek is megmutatták, hogy jó úton haladnak a fejlődésben, hiszen U11-ben is és U12-ben is érmes helyezéssel zárták a VSD versenyzői, *Lindner Zétény* és *Lovas Csongor* révén. Kishegyi Ákos még párosban is szerzett egy bronzérmet pécsi páros társával, *Hőgye Dániellel. Oroszki Pèter* mind a serdülő és az ifjúsági egyéniben 5. helyen végzett, míg Lindner Zétény az újonc összevont kategóriában ugyancsak az 5. helyet szerezte meg.

- Nagyon szép évkezdés volt ez a VSD fiatal asztaliteniszezőitől. Reméljük a folytatás is ilyen sikeres lesz – hangzottak Lindner Ádám elismerő szavai, aki gratulált a fiatal sportolóknak és az őket felkészítő szakmai stábnak!

**(B. Szentmártoni)**

# KÉZILABDA

## *Az egykori világklasszis együttese*

# Tíz éves a KASE

**FŐ ÚTI FITNESZ TEREMBEN TALÁLKOZTAM KÁNTOR ANIKÓ KÉZILABDA EDZŐVEL, AKI TAGJA VOLT A 1996-OS NYÁRI OLIMPIÁN BORZÉRMES NŐI KÉZILABDA CSAPATNAK, MAJD 2000-BEN AZ OLIMPIÁN EZÜSTÉRMET ÉS MÉG UGYANABBAN AZ ÉVBEN EURÓPA-BAJNOKSÁGOT NYERT EGYÜTTESNEK IS. AZ 1995-ÖS HAZAI RENDEZÉSŰ VB-N 2. LETT A NŐI CSAPATTAL. A MAGYAR VÁLOGATOTTBAN 141-SZER SZEREPELT. 2001-TŐL EDZŐKÉNT TEVÉKENYKEDIK, MAJD 2010-BEN MEGALAKÍTOTTA A KÁNTOR ANIKÓ SPORTEGYESÜLETET (KASE), AMELY AZ IDÉN LETT TÍZÉVES.**

***- Egy évtizede alakult meg az Ön nevét büszkén viselő női kézilabda egyesület, a KASE, amely ma már az NB II-ben szerepel. Ami ugyancsak örömteli, hogy 90 százalékban saját nevelésű játékosok szerepelnek az együttesben, akik Dunakeszin kezdtek el kézilabdázni.***

- Szakosztályunk utánpótlás neveléssel foglalkozik. A 2019-2020-as bajnoki évben NB II Északi csoportjában a csapatom: 4 győzelem egy döntetlen, öt vereség mellet 9 pontot gyűjtött be és a 6. helyen áll – tájékoztatott Anikó.

**Kántor Anikó**

***- Az őszi szereplés után hogyan készülnek a tavaszi fordulókra?***

- Január 3-án kezdtük el a felkészülést, heti három alkalommal, két tornatermi és egy kondi edzéssel. Salgótarjánban részt vettünk egy tornán, ahol a pozitív dolgok mellett kirajzolódtak azok a hibák, melyek kijavításán dolgozunk. A csapatban 62 góllal *Balás Patrícia* a legeredményesebb góllövőnk, őt követi 55 góllal Kemenczik Martin, ő sajnos tavasszal már nem áll a csapat rendelkezésére. Régi-új játékosaink: *Liszkai Rebeka* és *Barta Cintia,* így kialakult a 18-as keretünk. Úgy érzem, a tavaszi rajt jól sikerülhet, ha Solymár, Tatabánya, XVI. kerület csapatát most is sikerülne legyőzni. Továbbra is célunk az utánpótlás nevelése, hogy a tőlünk kikerülő játékosok magasabb szinten is megállják helyüket. Cél, hogy az edzéseken olyan, a mérkőzésen kialakult szituációkat gyakoroljuk, amelyeket később éles helyzetben, a bajnoki mérkőzések feszült pillanataiban is meg tudjuk oldani. Tavasszal a hazai mérkőzéseinket Gödön, a Balázsovits János Sportcsarnokban játsszuk.

***- A VS Dunakeszi női kézilabda csapata az NB I/B-ben szerepel, együttműködésről lehet szó?***

- Többször felajánlottuk a városi egyesületnek az együttműködésünket cserében azért, hogy megfelelő edzés körülményeket kapjunk. Ez idáig nem kaptunk semmilyen megkeresést a város részéről, pedig úgy gondolom, a fiatal játékosok beépítése a felnőtt és utánpótlás csapatban nagy segítség lenne Dunakeszi kézilabda sportjának is!!!

**Solymosi László**

Don Papa
PIZZÉRIA

2131 Göd, Béke u. 22.
Telefonos rendelés: 30 | 544-7471
On-line rendelés: www.donpapa.hu

Napi menü: www.donpapa-menza.hu

Februári ajánlatunk* :

Február pizza 32 cm 1590 Ft
(paradicsomszósz, füstölt szalonna, füstölt tarja, juhtúró, lilahagyma sajt
/1,7/

Paradicsomos húsgombócos tészta 1490 Ft
(marhahús, gomba, paradicsom, tagliatelle
/1/

Bacon köntösbe vasalt csirkemell steakburgonyával 1690 Ft
(vörös pestós fetasajttal töltve)
/6,7/

Kínai pizza 32 cm 1590 Ft
(kínai édes-savanyú szósz, sajt, fűszeres csirkehús, ananász)
/1,2,7,11/

Sült tarja hagymás törtburgonyával párolt káposztával 1590 Ft

Édesburgonya krémleves bacon chips-szel 850 Ft
/7/

Házhozszállítási akciók:
6000 Ft feletti ételrendelés esetén
1,75 l Coca-Colát vagy
1 l Sió Almaitalt küldünk ajándékba!

Mobil alkalmazásainkat megtalálod: Google play App Store

On-line fizetés: VISA MasterCard



DUNAKESZI KÖZÜZEMI NONPROFIT KFT.

Központi iroda:
2120 Dunakeszi, Tailér u. 1.
Tel.: 06-27-342-253
Fax: 06-27-390-774
email: kozuzem@dkkozuzemi.hu

Hulladékszállítási telephely:
2120 Dunakeszi, Szt. István u. 1.
Tel.: 06-27-341-497, 341-789
Fax: 06-27-341-045
email: kozuzem@dkkozuzemi.hu

távfűtés
városüzemeltetés
vagyonkezelés
temetői szolgáltatás
hulladékgazdálkodás

www.kozuzem.hu



II. VSD CHEER GÁLA
Városi Sportegyesület Dunakeszi

Időpont:
2020. március 28.
9:00-12:00-ig

Helyszín:
Radnóti Miklós Gimnázium Sportcsarnoka

A rendezvényre a belépés díjtalan!

Velünk Sportol Dunakeszi!



VSD DUNAKESZI

MINI VÍZILABDA

Egyedülálló ügyesség, téri tájékozodás és koordináció fejlesztő foglalkozás labdával a vízben.
Célbadobás, passzolások, gól lövés, csapatjáték kialakítása örömteli hangulatban.

Leér a Láb!
Úszni is megtanulsz!

Korosztály
5-9 éves fiúk és lányok

A részvételhez nem szükséges úszástudás, csak a víz és a játék iránti szeretet!

Időpontok: Hétfő-Szerda-Péntek 16.00-17.00
Hétfő 17.00-18.00, 18.00-19.00

Árak (havi díj)
10000Ft (heti 2 alkalom)
12000Ft (heti 3 alkalom)
Testvéreknek
-10% kedvezmény

Helyszín
Dunakeszi Tanuszoda

ELSŐ ALKALOM INGYENES!

Jelentkezés
Németh Rudolf
304440474
vizisport@varosise.hu

# Korcsolya és jégkorong *torna a kicsiknek*

**A VSD JÉGKORONG SZAKOSZTÁLYA MÁR MÁSODIK ALKALOMMAL SZERVEZTE MEG A DUNAKESZIN MŰKÖDŐ ÁLTALÁNOS ISKOLÁSOK RÉSZÉRE A WINTER ICE RACE DUNAKESZI ELNEVEZÉSŰ KORCSOLYA ÉS JÉGKORONG TORNÁJÁT, AHOL NEM KEVESEBBET VÁLLALTAK, MINT, HOGY A „KESZIS" ALSÓS ÁLTALÁNOS ISKOLÁSOKAT BEVONVA, MEGSZERETTESSÉK VELÜK A JEGES SPORTOKAT. KONCZ SÁNDORT, A VSD JÉGKORONG SZAKOSZTÁLYÁNAK VEZETŐJÉT KÉRDEZTÜK AZ ESEMÉNYRŐL.**

***- Négy napig tartott a WIRD 2020 rendezvény, miről szólt ez a gazdag program?***

- A Városi Sportegyesület Dunakeszi Jégkorong Szakosztálya szervezésében sikerült másodjára megrendezni az általános iskolák alsó tagozatai részére, egy korcsolya sorversenyt és egy jégkorong tornát. Hétfőn és kedden a sorversenyekben mérhették össze tudásukat a gyermekek, ahol különböző jeges feladatokat, a jégpályára épített akadály pályákat kellet a kicsiknek teljesíteni. Volt itt minden, szlalom, limbo, hason csuszás, de akadtak nagyobb kihívást jelentető gyakorlatok is, mondjuk a „nyolcas korcsolyázás". Verseny közben a csapatok hangosan szurkoltak a társaiknak így zengett az egész jégpálya a város általános iskoláinak nevétől.

***- Kiknek szólt elsősorban és mi volt a fő célotok?***

- Elsősorban az utánpótlás korú gyermekeket szerettük volna megszólítani, főként azokat az általános iskolásokat, akik a jeges sportokban jeleskednek, hiszen ez egy kiváló alkalom volt arra, hogy szereplésükkel megmutassák magukat és egyben büszkén képviseljék az iskolájukat. Másodlagos célként már nagyobb volt a vállalásunk, népszerűvé akarjuk tenni itt Dunakeszin is a téli sportokat, megszerettetni a srácokkal a téli mozgásformákat, a korcsolyázást, a hokizást, ezzel is bizonyítva a Dunakeszin élőknek, hogy tényleg szüksége van a városnak egy olyan jégpályára, ahol egész évben fejlődni tudnak a sportolók. Nem akarunk mindenkiből élsportolót nevelni, egy gyermek esetében az a fontos, hogy élvezze, szeresse a sportágát, levezesse a felgyűlt energiáit. Mi itt a Jégkorong szakosztályban ezt az elvet követjük.

***- Hányan vettek részt a rendezvényen?***

- Közel 180 gyermek vett részt az egy hetes WIRD programon. Korcsolyában az I-II. osztályosok között a Kőrösi Csoma Sándor Általános Iskola szerezte meg a bajnoki kupát, ezüstérmes lett a Bárdos és bronzérmes a Fazekas Mihály iskola. A III-IV. osztályosok között a Fazekas, Szent István, Bárdos Lajos sorrend alakult ki. Csütörtökön és pénteken folytatódott a WIRD 2020 az általános iskolák alsó tagozatainak jégkorong tornájával. Itt bármilyen jégkorong klubban játszó gyermekeket szeretettel vártunk, rengeteg jó meccset láthattak a nézők. Jó volt látni, hogy az amúgy ellenfelekként játszó VSD, Vasas, UTE játékosai közösen, egy csapatban az iskolájukat képviselve küzdöttek.

I-II. osztályosok között a jégkorong tornát a Bárdos Lajos iskola nyerte, ezüstérmes lett a Kőrösi Csoma Sándor Általános Iskola, bronzérmes a Fazekas Mihály iskola. A III-IV. osztályosok között a Fazekas, Szent István, Bárdos lett a végső sorrend.

***- Elégedettek vagytok?***

- Igen elégedettek, sikeres játékhetet tudhatunk maguk mögött, de természetesen egy ilyen eseményen az is felmerül, hogy mit lehet még jobban csinálni? Felmerült, hogy a WIRD programot a felsős korosztályokban is megrendezzük, illetve az iskolák és a szakosztály közötti kapcsolatot is szeretnénk bővíteni, hogy a rengeteg színes iskolai műsor mellett az általunk kínált jeges szakkörök egyszerűbben beilleszthetőek, elérhetőek legyenek az iskolák osztályainak életében. Hisszük, hogy a jégkorong utánpótlást így fejleszteni tudjuk Dunakeszin, hiszen a „Gyerehokizni program is készül ide Keszire egy „Road Show" -val.

***- Kik segítettek, hogy ez a komplex program így összeálljon?***

- A fent említett általános iskolákon túl szeretnénk köszönetet mondani a két Tesco (gödi és fóti) áruháznak, akik elláttak minket üdítővel, gyümölccsel és minden versenyzőnek jutott néhány apró ajándéktárgy, amit a Dunakeszi program iroda által nyújtott ajándék tasakba tudtunk csomagolni. Nagy köszönettel tartozunk a DURAN Szendvics Kft-nek, akik biztosították a finomabbnál-finomabb szendvicseket egész héten a program résztvevőinek, illetve *Jakots Gabriellának,* aki a Dunakeszi Tankerületi Központot képviselte. Nem feledkezhetünk meg edzőinkről sem, köszönet *Fodor Andrásnak, Hokky Attilának, Juhász Zoltánnak,* akik mint verseny és pályabírók segítették a jégkorong szakosztály vezető, Koncz Sándor István munkáját a 2020 II. Winter ICE Race Dunakeszi program lebonyolításában.

**Mészáros-Schöffer Zsuzsa**

# SZÉN ÉS FA MARKET

**a 2-es főúton Felsőgöd határánál**

Kalodás tűzifa 1,7 m³-es mennyiségben, sorba rakodva

Akác, tölgy, bükk **42 000** Ft/kaloda ártól

Modern, emelőhátfalas autónkkal, szilárd burkolatú utakon le tudjuk rakodni az önök kényelme érdekében.

Óriási német brikett akció!
**6800** Ft/q ömlesztve a hagyományos pogácsabrikett

Zsákos lengyel és cseh szén – tartósan olcsón.

**Kiszállítás kedvező áron!**
**Információ és rendelés:**
**(06 70) 417-2556, (06 20) 9833748**
**Nyitvatartás: 8:30-tól 16:00-ig**

# INCOMP
LED LIGHTING

INESA MÁRKAKÉPVISELET

LED SZALAGOK
LED PROFILOK
TÁPEGYSÉGEK
INTEGRÁLT ÁRAMKÖRÖK
LED DIÓDÁK

LED LÁMPÁK,TÁPEGYSÉGEK INRUSH VÉDELME
LEDES REFLEKTOROK REJTETT ÉRZÉKELŐVEL
IGÉNY SZERINTI IDŐZÍTÉSSEL

AKCIÓ
13W 1050 LUMEN E27 LÁMPA 720 FT
22W 120CM LEDES NEON CSŐ 1400 FT
3 HÉTEN KERESZTÜL

DIÓDÁK
AUDIÓ KÁBELEK
VIDEÓ KÁBELEK
KAPCSOLÓLÓK
MŰSZEREK

2120 Dunakeszi, Fő út 35.
Tel.: 06-27-342-407 Fax: 06-27-341-601
E-mail: info@incomp.hu
www.incomp.hu

# DUNAKESZITEATRUM.hu

*Helybe hozzuk a szórakozást!*

PROGRAMOK 2020

MÁRCIUS
20. VALÓDI HAMISÍTVÁNY
MÁRCIUS
7. LOVE.HU
ÁPRILIS
2. AZ ÉLET ÉRTELME
MÁJUS
16. HALÁSZ JUDIT – JÁTSZUNK EGYÜTT

*Tegyek a honlapunkon*

ÉRTÜNK ÉPÜL

teátrum